青島時報

中華郵政特准掛號立券特別儲金寄遞之報紙

社址……山路……號　電話三三五五號　郵政信箱一四三號

第三千七百二十九號

◁今日出三大張▷

登記證　中宣會中字壹肆貳號　內政部警字陸貳捌號

電報掛號二五一四號

中華民國十三年九月一日發行

印刷所膠山路國民印刷局

本報價目

本埠	外埠
零售每份大洋四分 每月大洋一元 半年五元四角 全年十元	每月大洋一元二角 半年六元六角 全年十二元四角

廣告價目

普通	特別
△每英寸每日五角每月三元 △全面每月二百元每日五十元 △半面每月一百元每日三十元 △長期廣告面議	△每英寸每日一元每月五元 △全面每月四百元每日七十元 △半面二百元每日四十元

浙江興業銀行儲蓄部公告

儲蓄銀行法第十條公告如左

(一)借貸對照表

中華民國二十四年九月三十日

負債	千百	十萬千	百十元	角分
資本		五〇〇	〇〇〇	〇〇
公積金		二五一	八八〇	三七
本票		一九	九七五	六五
活期儲蓄存款	八	四二一	七七〇	四四
定期儲蓄存款	九	一八二	七八三	八六
暫時存款		一一	二〇一	五二
損益未結帳		二三八	九一三	四五
合計	一八	六二六	五二五	二九

資產	千百	十萬千	百十元	角分
現金	一	二〇七	九九二	二七
存放本埠同業	一	三〇一	八四三	七八
有價證券	九	二一七	〇九五	六三
定期抵押放款	六	五四九	〇九三	六一
暫記欠款			五〇〇	〇〇
營業用房地產		三五〇	〇〇〇	〇〇
合計	一八	六二六	五二五	二九

(二)財產目錄

即借貸對照表之資產類

附告　右列借貸對照表本部已另印多份並附印定期抵押放款及有價證券分類表備存戶取閱承索即奉

總部……上海北京路
青島支部……河南路
電話　經理室五五一九　營業室三二〇八 五八八八　貨棧五三〇八

交通銀行出租保管箱啓事

查敝行出租之純鋼保管箱大小四種均有空剩茲爲貫澈服務宗旨起見特將租價減收七折以示克己凡各界人士欲謀財產安全請駕臨採用無任歡迎

保藏穩固　租價低廉　存取便利　手續簡捷

章程承索即奉　行址中山路九十三號

金城銀行

◎資本七百萬元
◎公積金三百卅萬元

商業部　辦理存款放款匯兌代客買賣公債庫券及一切商業銀行業務

儲蓄部　專營各種存款如活期存款存洋一元即可開戶備有禮券滿期六月即可生利會計獨立責任無限

倉庫部　代客堆存貨物棧租低廉押款便利

總行　天津英租界中街

分行　南京　北平　哈爾濱　石家莊　南通州　上海　鄭州　開封　長沙　漢口　蘇州　定縣　常熟　大連　武昌　灌雲　新浦

青島分行　河南路　電話　經理室五一八〇　營業室三七三八

儲蓄章程函索即寄

中國實業銀行儲蓄部特別有獎儲蓄第九次開獎已於二十四年九月三十日在天津舉行茲將中獎電報號碼列下

獎別	號碼
特獎	第05090號
頭獎	第23855號
二獎	第25123號 第61149號
三獎	第54907號 第39574號 第34778號
四獎	第31958號 第01691號 第41623號 第47755號
五獎	第10307號 第39493號 第21640號 第53740號
末尾	第05號 第25號 第45號 第65號 第85號

注意　電碼如有錯誤以正式號單爲準

英商巴勒保險公司擴充業務優待保戶並遷移地址啓事

逕啓者本公司英文名稱North British & Mercantile Insurance Company Limited本公司總行自西歷一千八百零九年在英京倫敦開辦迄今已逾一百二十餘年分設遠東總行於上海江西路二百五十九號亦有五十餘年之久管轄中國各通商口岸及日本東京等處專營火險水險汽車險意外險郵政包裹險等資本雄厚賠款迅速故在保險界已有悠久歷史遐邇咸知茲爲擴充青島業務優待保戶起見凡蒙各界直接向本公司投保房產貨物生裝衣鋪等火險當照實收保費內剔除掮客(即攬保險人)佣金以資優待而廣招徠此爲本公司破除保險業不良習慣普及保戶公衆利益以杜流弊倘荷舊雨新知有惠顧斯誠請與本公司青島經理宋聿青君接洽當秉服務忠誠之旨奉迎以副惠顧之雅意又本公司遷移中山路三十九號三樓電話四七六四號合併附告

英商巴勒保險公司　青島經理宋聿青謹啓

永保晒霖

註冊商標

長年累月　保證切實　在烈日下　在大雨中　不變顏色

永保晒霖色布之字典

濟南利民機器織染廠獨家經染兼總批發各大布店均有出售

美商恆信洋行謹啓　濟南商埠昇平街廿三號

訃告

家慈郭太夫人皈依佛教五十餘年於民國二十四年十月三十一日酉時在香港青山示寂享壽七十有七歲不孝東原聞耗星夜匍匐奔喪遵禮成服並先電令家人遵照慈命於本月七日舉行火葬擇於本月二十日在香港屯門青山佛緣精舍唪經謹遵　先慈不結來世因緣遺命所有賻誄聯幛概不敢領如承厚意擬請各本志願南向遙禱歸眞淨土或虔誦　南無阿彌陀佛三聲迴向則存歿均感俟紀念塔建成再將　先慈平日修行效果暨遺言編印奉謝叨在

鄉學年世友戚誼謹此登報訃聞

孤哀子彭東原泣血稽顙

吉房招租廣告

逕啓者現有江蘇路四十三號後院北樓一座上下三層全部出租共大小房間十八間客廳住室書房下房樓上樓下廁所房分別獨立安設事務所或醫院及住家均屬相宜如能租賃全樓租價特別克己如不能租賃全部分租一部或樓上樓下均可隨意租價面議

又啓者同院內有西樓樓底十二間分作兩段廚房廁所各自獨立雖係樓下並不黑暗房間甚爲寬大住家以及存放貨物均甚相宜如願租者租價格外從廉特此再誌

房主人告白

退保聲明

敬啓者敝總經理家長張俊卿現已病故所有生前担任商業組織或團體職務業已分函辭卸其凡代人作保情事自當作廢特此鄭重聲明

青島義德棧　濰縣張永遠堂謹啓

時代禮品

營業要目　銀盾　銀像　銀杯　銀鼎　禮屏　對聯　各種風景

招請外埠經理索章即奉　代客修理整舊如新

特設電話送售部

請剪下

贈券

憑此一張限購一樣代價五角以示優待

美華電刻社　山東戲院隔壁　中山路一零一　電話四二六八轉

犧牲品　交際銀盾每隻一元五角

本市代售　錦章商號　祥雲壽號　洪興德號　義生厚號

美華電刻禮品總發行所

四百餘代表雲集首都
五全大會今晨開幕
昨日中常會議推定主席團
今晨謁陵後即舉行開幕式
預備會議明日舉行推于右任為臨時主席

南京十一日電 中央於今晨紀念週後，召開一九五次常會，到委員七十八人，由于右任主席，討論關於第五次全國代表大會開會式事項，㊀組織代表資格審查委員會，決議推定陳立夫，馬超俊，周啓剛，張繼，洪陸東五委員為代表資格審查委員會委員，㊁組織提案起草委員會，決議推定葉楚傖，戴傳賢，陳立夫，陳布雷，李文範，陳公博，周佛海，鄧青陽，梁寒操，九委員起草，由戴傳賢，葉楚傖二委員召集，㊂組織大會秘書處，決議推定葉楚傖，任大會秘書長，王子壯，王啓江，王子賢，朱雲光等，為大會秘書，㊃大會主席團人選，決議推蔣中正，汪兆銘，于右任，孫科，居正，林森，張繼，戴傳賢，鄒魯，馮玉祥，閻錫山，許崇智，顧孟餘，恩克巴圖，林傑，時子周，麥煥章，潘公展，梅公任十九人，提請大會預備會議通過，㊄大會開幕及謁陵時間，並推定委員担任開幕式主席並致詞，及謁陵主祭，決議，十二日上午十時行謁陵禮，及總理誕辰紀念推蔡元培主祭，禮畢即舉行大會開幕式，推林森主席致詞，㊅大會預備會議日期決議定十三日上午九時舉行，並推于右任為臨時主席。

○馮閻再促李陳 林黃偕抵首都

南京十一日電 鄒魯電李烈鈞，九日離港北上，于學忠何柱國昨飛抵京出席五全代會，李生達，王靖國，李服膺等亦到京，謁閻錫山後定十一日謁蔣委員長報告，馮玉祥，閻錫山，李烈鈞等，十日再電李宗仁，陳濟棠，促速來京，倘陳濟棠因職務不克抽身，務請李宗仁北上，五全代會將開幕，新生活促進會新粉刷標語，蔣委員長蒞都時，會親自手訂標語，特飭該會重新換製，闡揚精義，太平路白壁詞為「格物，致知，誠意，正心，修身，齊家治國，平天下，是我國政治智識中新寶貝」。

又電 五全大會，於明日開幕，中委兼廣東省府主席林雲陔，中委兼廣西省府主席黃旭初，中委兼廣州市長劉紀文，中委陳耀垣，及出席五全大會之粵省市代表黃麟書，伍智梅等七人，乘歐亞福建號機，於今晨八時半由粵直飛南京，沿途並未停，午後一時三十五分抵達明故宮機場降落，居正，戴傳賢，孫科，馬超俊，陳慶雲等均往歡迎，蔣派交際科趙科長，持片前往迎接，林氏等下機後，與歡迎者略事寒暄，即乘車赴首都飯店，由馬超俊歡宴，宴畢由馬氏陪同前往晉謁林主席，繼赴中央醫院慰問汪院長，暢談良久，極為歡洽，又桂省出席五全大會代表韋雲淞，張任民，吳蘊志，楊宗炯，係乘福特一號機，於上午八時半由粵起飛，惟在南昌稍事停留，午後二時續航，至四時半始抵京，馬超俊，陳劍如，及蔣所派之趙交際科長等，均到機場歡迎，韋等下機，與歡迎者寒暄片刻，即逕赴招待所休息。

南京十一日電 中委丁惟汾，前赴青島小住，已有旬餘，茲以五全大會開幕，今晨八時由魯乘津浦車抵京，又孫科，楊永泰等，今晨亦由滬乘夜車抵京。

○謝持扶病出席 鄒魯今日可到

又電 中央監察委員謝持，以老病殘年，息影滬杭，業已數載，今以五全大會開幕在即，特扶病來京出席，于昨日下午二時半由滬乘車抵京，居正，于右任，張繼等，均往車站歡迎，謝氏下車後，與歡迎者略事寒暄，即驅車赴陵園休息。

又電 五全大會已決於明晨在中央黨部開幕，各地出席代表，日來紛紛晉京，冠蓋雲集，首都又呈熱鬧氣象。

上海十一日電，航訊，普盛將軍號輪，中途遇霧，鄒魯等，約於十二日始可抵京。

日外務省聲明反對
任何國家對華借欵
並令有吉決絕反對我幣制改革
李滋羅斯近將晉京偕賈使赴平

上海十一日電 英國特派來華經濟專員李滋羅斯爵士，自上月間到華以來勾留迄今，業已四旬，前此盛傳羅氏將提前回國云云，茲悉其已打消斯意，現照原定計劃工作，擬於最近再度晉京一行，該國駐華大使賈德幹前來滬會晤羅氏，晉京密商，仍向留京將俟羅抵京相偕赴平，至其是否尚須赴粵一行，猶待決定。

東京十一日電通社電 李滋羅斯氏於上月二十八日，會訪駐華日本大使有吉，提議行對華共同借款，因之廣田外相立即檢討該提案內容，同時並與陸軍大藏兩省及關係方面協議其對策，其結果各方意見已獲一致，而於昨日向有吉大使拍發此項訓電，俾向李滋羅斯氏轉達日政府意向，其內容係依左述主旨，而不問其屬於單獨或共同對華借款與否，強調表明日政府絕對反對之意，㊀中國之經濟恢復與經濟機構之改革，苟非依自力更生之根本方針，而由中國民族着手實行，則難達所期目的也明甚，故日政府不得不斷然反對與此種精神相反之提案，㊁外國之對華借款，僅足收效一時，日後有貽財政的負担於將來，而招致財政愈益紊亂的結果，並依流用借款而使治安益難恢復之虞，故日政府不問其為單獨或共同對華借款，均絕對反對，㊂中國自身現既依白銀國有而示自力更生之決意，則各國自不宜於此際予以援助，㊃此外關於白銀國有問題中國政府雖會於本月五日，經由有吉大使要求日本與之合作，但該案內容，既不得稱為足使中國經濟恢復之良法，且此種突然的實施，亦事實上亦足使與日本合作陷於不可能狀態，故廣田外相亦復於昨日向有吉大使拍發如左之訓電，俾向華方作礙難合作之回答內容如下，㊀若依據中國改革案之規定，而允作照一先令二便士半之比，交付白銀，則將較諸時價之一先令十一便士，約受百分之四十之損失，而被不當的侵害其利益，故日本在華銀行團不得不持反對態度，政府方面依然，㊁白銀國有若屬於形式的，自當別論，設係將腹地及其他全國各地現銀集中中央，則徵諸從來經過情形，其徒足使中央濫用政權，而危及中國經濟基礎也明甚，故日方不得不反對現銀之中央集中。

倫敦九日合衆社電 據消息靈通方面今日談稱，自本年二月間之對華借款失敗以後，英國迄未進行對華借款，泰晤士報社論稱，英國之外交政策，終究可令日本軍人明瞭「英國並未援助中國進行反日的陰謀及重振軍備的計劃」，李滋羅斯爵士僅對中國財政部予以勸告而已云云。

鉄部統一會計 昨日正式成立委員會

南京十一日電 鐵部統一會計委員會，第四屆大會，今晨十時舉行開會式，鐵部到會計長張競立，總務司長谷正鼎等。

津銀行界為集中白銀 電部請解釋

天津十一日電 關於津市商業及銀錢界，籌設存銀保管機關一節，認為殊極需要，惟查財部雖有發行準備管理委員會之設，但所訂章程則並無有各地組織分會之規定，能否激准，經於前日電請財部核示，一二日內當有覆電到津，再為決定一切，另悉自實施改革幣制緊急法令後，此間並未接奉中央關於提解存銀之明令，銀行界方面對「集中白銀」之字義，尚有疑慮，未諳係集中一地，抑分別集中各地指定之三成，亦已電部請求解釋，又據津中央分行息，關於收兌銀角事，尚未奉令辦理，外縣流通法幣如何進行，正在研究中云。

中央總理紀念週 居正講貨幣法律

南京十一日電 中央常會今日上午八時在中央大禮堂舉行總理紀念週，出席中央委員共七十八人，及黨部工作同志共約二百餘人，由居正主席，領導全體行禮如儀後，並即席報告，新貨幣政策中之法律各點說明，至八時三十分，詞畢散會。

國府訓令各機關 黎元洪國葬典禮 關於下半旗之規定

南京十一日電 國府頃訓令直屬各機關，以本月二十四日舉行黎前大總統國葬典禮，仰查照國葬法第六條及中央常會決議，關於下半旗之規定，遵照辦理，並轉飭所屬一體遵照。

秦德純談平市府 職員不予更動 各員正分別慰留 熊斌亦並未赴濟

北平十一日電 秦德純十一日語記者，報載市府各局長人選已內定，多係推測，實際上並未決定辭職，各員正分別慰留，熊斌長仍在平，並未赴津，平市糧食銅元漲價，市府已着手調查計劃，平抑辦法，協同商會辦理。

三大工程 經會令各省 限即日興工 江河堵口後堤

南京十一日電 長江黃河堵口復堤三大工程，政院除飭財部速籌撥工款一千萬外，經委會已通令各省，於即日起，按照堵口復堤辦法大綱，及工程辦理細則，一律着手興工，統限於明年五月間大汛前完竣，其進行各情如次，一，董莊堵口中央負担二百五十萬元，工程由魯省府負責辦理，黃水會督促經委會監督，二，鐘祥堵口中央負担二百萬元，江漢工程局負責辦理，經委會督促。三，實洩蘇北黃水，中央担負三百六十萬元，限三四個月內全部竣事云。

財部咨請外部交涉取締 外商銀行紙幣 現各外商銀行已自動緊縮 我國紙幣政策愈更趨鞏固

南京十一日電 新貨幣政策實行以來，財部除迭接各地來電擁護及報告金融安定外，並接到對所定之六項辦法，請示解釋及指示實施程序之文電，為數甚多，財部當隨時詳加批付，至籌設不動產抵押放款銀行事，須俟立院將特種銀行法制議定公布後，方可着手組織，再關於紙幣統一發行後，外商銀行在華發行紙幣問題，財部在第二次全國財政會議中即有人提議，應予取締，當由財部抄同原提案咨請外部根據法令，分別向各該銀行政府交涉，務使各銀行，一律遵守我國法令，取消發行權，現各外商銀行，所發紙幣均已自動緊縮，且流通市面者亦甚少，當勿足為患，惟仍須繼續交涉，以期澈底取締，而奠我國紙幣鞏固基礎。

南京十一日電 中央銀行完成為準備銀行後，關於平抑匯兌部份，將由匯兌局辦理，儲蓄部計劃歸發行局辦理，各局直接隸總行管理，派員分駐各地分支行或辦事處辦理業務，中國銀行將照預定計劃完成匯兌銀行，交通銀行完成為實業銀行，此後關於一切生產投資即由該行直接辦理，使責任專務完全分清。

西公旗糾紛 有解決途徑 吳鶴齡談話

南京十一日電 吳鶴齡十日由平抵京，出席五全大會，並謁黃紹松，報告蒙政會經過，據談，蒙政會此次會議，一，為務使上次決議因經費尚未實現之事業，剋期成立，一，為督率整頓保安隊，嚴防圖竄蒙邊赤匪，蒙政會房屋已立成一部分，西公旗糾紛，有澈底解決之途徑云。

閩刀會首領 羅昌勝 已被活擒

福州十一日電 南平大刀會匪首羅昌勝，七日夜在崖頭行經我保安司令部派隊活擒，八日晨解到延城，現在嚴訊中。

，十一日可脫稿，又中央銀行改為中央準備銀行事正積極籌備中。

廣州十一日電 財廳出示禁止紙幣之抑價各物之抬價，同時政府仍向市場吸收現銀，近兩日內已收入二百六十萬元，政府復佈告民衆不得私帶現銀出境，違者嚴懲，財廳為銷除誤會起見，聲明凡在十一月六日前發定之合同，必須遵照新律履行，例如有一千元存入銀行存戶現值能提取法幣千元外加利息，省商會與各縣商會現皆贊助政府。

徐州十一日電 徐埠物價高漲，津浦路警備部十日布告，略以貨幣政策為挽救危亡，至關重要，如有奸商操縱市面，高抬物價，擾亂金融者，定即按律懲辦，銅山商會即召銀行團開會，請各銀行繼續放款救濟小本商人，以維市面，並通告各業，力循常軌，毋勿乘機抬價居奇，致干法令。

廈門十一日電 日來物價飛漲不已，小洋幾絕跡，赤金整批運滬每百兩可獲利五百元，白銀運台百元可換日金一百五十元，故仍有偷運，據銀行界觀察幣制安定後，商業則途樂觀。華僑滙款可望增多。

胡文虎熱心教育 擬於十年以內辦小學一千所

福州十一日電 胡文虎抵省談，擬十年內在本國辦小學一千所，今年先在閩辦十所，已托教廳計劃，並捐二萬元建築公共體育場，及司令台游泳池等。

汪傷勢 益臻良好

南京十一日電，據中央醫院，今日發表之汪院長傷情，報告如下，一，本日上午八時體溫卅六度八，脈搏九十六，呼吸十六，一般情形，非常良好，二，午後四時體溫卅七度三，脈轉九十四，呼吸十七，一般情形，均有滿意之進步。

南京十一日電 汪院長入中央醫院醫治，傷勢日就痊痾，頰部取出子彈後之瘡口，已呈結合狀態，晚睡眠按時。

日本一水兵
在滬突被擊斃
日軍出動形勢極為嚴重 謠言繁興全市竟日不安

上海十一日電 九日晚五時半有一日兵名中山英雄，在北四川路寶樂安路徘徊，突被人用槍狙擊傷重殞命，該地係越界築路，向受捕房轄管，但公安局以鄰近轄區，據報即會同捕房在附近施行搜查兇犯，截至發電時，附近戒備甚嚴，被害地點已由日方劃定界線攔截，附近居民甚恐慌。

上海十一日電 九日晚寶樂安路被殺日水兵中山英雄彈由右後腦入，前左額出，送海軍醫院後，十日晨一時十分斃命，事後經日軍會同捕房至附近各處里衖挨戶搜查，結果毫無所獲於出事地點百碼電桿旁，拾得兇手遺棄西班牙自動拳銃一支，膛內尚有子彈四粒。肇事時為五時半，路上燈光黯淡，行人稀少，適有距出事地點五十碼尺高麗鞋店工人胡祥和，因赴店領取工資，甫進店門，陡聞槍聲，回頭一顧，見有衣黑色服裝者倒臥地上，又見一同色衣着者向東狂奔，駭極急進向店主日人報告，一面由胡向狄思威路捕房報告，一面通知陸戰隊部，因胡為目擊證人，捕房將胡扣留，迄十日晚尚未釋出，事後日兵在附近一帶宣布戒嚴，至十日晨八時始解嚴，但迄十日晚寶樂安路日兵密佈，出事地點警守尤多，槍刺皆向前，情形嚴重，吳鐵城，十一日晨派王長春訪日陸戰隊司令荒木表示慰問，十時荒木派參謀安田訪北站公安分局長梁扶初，要求我方會同捕房訊予緝兇，梁以該路雖係越界築路，惟兩旁皆我轄區，自當協助，十一時偕參謀代表任大燧訪荒木，商協緝辦法，午陸戰隊部開會商討除要求我方緝兇外無其他表示，江灣閘北虬口一帶居民學校以不明真相，人心惶惶，午四時起迄晚有搬遷者，但截至發電時安謐如恆。

上海十一日電 公共租界總巡盤恩少校及副總巡愛爾斯，深夜會赴日本兵營與陸戰隊司令會商討緝捕兇手辦法，受傷之日水兵，昇赴醫院後，在寶樂里左旁地方，留有血痕一方，立由日軍洒以石灰，並繞一圈，約方丈之寬。

○鞋匠胡祥和述目擊經過

上海十一日電 字林西報載日水兵槍殺案中惟一目擊者鞋匠胡祥和述當時情形云，余九日晚八時四十五分離東寶興路六十二號家中，前往服務之鞋店，領取薪資，九時頃方抵店門，尚未入內，陡聞槍聲，並見一着黑衣者向東經寶樂里逃去，同時見一亦着黑衣之人倒於路上，余急入店報告店主日人，同往出事處見倒於地上者為一日本水兵，店主立命余前往報告，其在逃之一人，係着衫短衣，而非長服，與倒於地上者類似云。

上海十一日電 日陸戰隊水兵中山英雄，九日晚九時十分在寶樂安路被人槍擊，延至十日晨一時十分傷重殞命，當出事時，有高麗鞋店人胡祥和赴店領取工資，正欲舉足入門，突聞槍聲，乃回首而顧，則見一衣黑色西裝者，由寶樂里向北四川路而遁，惟面貌未能辨別，狄司威路捕房會在寶樂安路拾得彈殼一枚，並於豐樂里口檢獲兇手所遺西班牙製造三十二號自動手槍一枝，但兇犯在逃，正在嚴密偵緝中，日本陸戰隊參謀安田十日晨往訪北站分局長梁扶初，請予協助緝兇，蔣勁軍亦於十日晨特派汪大燧偕梁扶初往訪日陸戰隊司令荒木，表示慰問之意云。

○滬庸人自擾 市府已闢謠

上海十一日電 日水兵中山英雄遺屍，定十一日午四時在八字橋一二八之役日本陣亡將士墓火葬，晚虹口區日兵加重戒備，北四川路一帶遷入租界之箱籠行李絡繹於途，日方認市面謠傳皆由疑懼而起，已請我當局設法取締，現公安局警察會同捕在橫濱橋截住車輛勸告勿庸人自擾，安心回家，同時滬巡各旅館客滿，多係閘北方面遷來者，市府佈告闢謠，嚴緝造謠者。

○日司令談話 態度極嚴重

日本聯合社上海十一日電 荒木陸戰隊司令官談，狙擊着有陸戰隊軍服之水兵一事，殊屬不合，第一須究明真相，在陸戰隊獨自之立場盡其全力，同時要求租界工部局，中國當局，以誠意探求事件真相及犯人所在，嚴重加以監視，若不得滿足結果，則於陸戰隊之任務，担任積極的搜查，現在一任工部局，中國當局，從側面加以監視，因事關重大，一切須俟真相判明而決。

日本聯合社上海十一日電 日當局對於水兵被刺事件之對策，在搜查犯人，關於此事之緊急措置，已由陸戰隊對工部局及市政府要請關於搜查犯人，予以十分協力，十日晨石射總領事，更正式向工部局及上海市長，為同樣要請，行聞明日方決意。

東京十一日電通社電 日政府方面，對於日水兵在滬被擊斃事件，異常重視，且期望負有維持治安責任之中國當局，就日軍人所受此種災厄，充分披瀝其搜捕凶犯之誠意，同時並示此種措置，若不得宜，或今後所予保障，難令人滿意時則或將於與駐外官吏接洽後，操取獨自的行動亦未可知之強硬的態度，故當茲近數日內，中日間謠言正盛之際，切望華方講求善處方法。

○吳鐵城表示 當澈查協緝

上海十一日電 自前晚日本陸戰隊士兵一名，在寶樂安路被槍傷致命，案發生後，本市謠言紛起，致居民頗生疑竇，甚有遷徙者，記者為明真相起見，特趨謁市府當局，據市府負責人答稱，吳市長當晚接到報告後，雖以此案發生在越界築路地段，然案關謀殺，情節重大，已飭公安局切實澈查協緝，以維治安。工部局捕房方面亦在嚴密辦理中，所有謠言均屬毫無根據，深盼市民切勿自相驚擾，以免妨害社會安寧，若散布謠言，定當查拿嚴辦云。

駐津日軍司令 多田將赴濟晤韓 將校團十餘人等飛濟轉曲阜觀光

天津十一日電 駐津日軍將校團十餘人，定於本月十三日分乘日機二架，由津赴濟南觀光曲阜，並與濟南駐在武官石野會見，日駐軍司令多田，亦定於十七日離津赴濟南視察，同時並將訪晤魯主席韓復榘有所會談云。

社論
五全大會開幕

中國國民黨第五次全國代表大會今日在首都開幕。海外華僑及國內各省市出席代表達四百餘人，這是自九一八發生事變以來的第一次盛會。記者謹以至誠，遙祝大會獲有圓滿的結果，為垂亡的民族闢一條光明的生路。

中國國民黨於民國十二年實行改組，十三年一月二十日在廣州召開第一次全國代表大會；十五年一月四日，在廣州召開第二次全國代表大會；十八年三月十五日，在南京舉行第三次全國代表大會；二十年十一月十二日，在南京舉行第四次全國代表大會，同月十八日廣州亦舉行四全大會。過去這四次全國代表大會，以第一次為最有力量。因為當時有孫先生主持一切，所有革命的領袖亦讙能精誠團結，不畏艱窘。所以一全大會閉會之後，黨的基礎鞏固，紀律嚴明，大會才能夠從事於北伐的大業；二全大會正是國共合作的時期，也正是開始北伐的時期，在革命的精神上當然是生氣勃勃的。不幸三全大會召開之後，國民黨的內部四分五裂，由此而引起不少的戰亂；及至四全大會召集的時期，正值九一八之變。而寧粵兩方的中委仍未能言歸於好，嗣經上海和平會議議決寧粵分開代表大會，這已經是滑稽不過的了；而一二三各屆中委一律當選，更令人惑不可解。我們可以下這樣的批評：四全大會開會以後，黨的革命勢力一天天的旁落下去。在另一方面，國內外的惡勢力一天天的高漲起來，於是整個的民族到現在幾陷於萬劫不復之境。過去的功過，畢竟，往者是無可挽回的了。記者雅不願多事詞費。從今天起，我們要看一看這負有重要使命的五全大會能否重整旗鼓，領導國人恢復當年的革命精神。此次大會討論的主要問題及其任務，不外如下諸端：

(一)訓政結束與憲政開始問題；
(二)規定國民大會召開日期問題；
(三)國民黨本身的改造問題；
(四)憲法草案之修正問題；
(五)決定對內對外應取之政策；
(六)修改總章；
(七)選舉中央執監委員。

的確，這一次大會的使命比過去的四次大會都重要得多。以上這七件大事，不但有關乎國民黨的存亡，而且也是民族能否復興再造的重要關鍵。我們誠懇的希望出席大會的代表諸君，要有如下的努力：第一，大家開誠佈公，勿存絲毫的意氣；第二，過去的事讓它過去了罷，但眼前的機會，無論如何不能再行放鬆；第三，絕對不要將萬目睽睽的五全大會變成一個分贓會議；第四，中央委員的選舉，事前無妨作合法的競爭，但不幸而失敗者絕不因此而狹隘搗亂；第五，大家要捧出良心來，以國家利益為前提，那麼無論什麼難題不難迎刃而解。第六，此次大會結束以後，我們希望不再聽到『寧方』『粵方』這類的名詞；第七，此次大會結束以後，國內的沉寂空氣馬上緊張起來，這種緊張的空氣是來鼓動我們殺出生路！

德派專使赴巴黎商 復交問題
特訂限制軍備協定
意軍佔領亞防中心

巴黎十日路透電　消息靈通各界，現正討論法國或將與德國商訂限制軍備協定事，衆信此項討論，不日似將開始，蓋法總理賴伐爾返京之前，曾與駐柏林法大使會談故也，且信希忒勒軍縮專使里賓特羅甫不久或將來此，又據公報載稱，英國現與法國意見一致，準備向德國建議締結限制軍備協定，包括天空公約，及使德國較易獲得殖民地原料之辦法云。

巴黎十日哈瓦斯電　近傳德元首希忒勒親信里賓甫，將來巴黎一行，此間多數報紙均祀載及之，並就法德復交問題，加以討論。

亞斯瑪拉十日路透電　今日下午此間接報，南路意軍已佔據距哈拉爾東南一百五十哩之蘇巴尼，該鎮爲哈拉爾帝軍防地之重要中心點，此間人士之意，該鎮既陷，意軍今不難於後此數日內進抵哈拉爾，該城爲南路意軍主要目的地。

開羅九日海洋電　意大利公司本年十月購買埃及棉花兩萬包，其目的顯係大量儲藏，以備製造炸藥云。

亞禁意貨輸入
意使向埃及提抗議

亞京九日哈瓦斯電　亞政府定本月十一日頒布命令，禁止意貨輸入，至境內現存意貨，則將予以沒收。

柏林九日哈瓦斯電　國社黨機關報「攻擊報」頃登載長文，謂對意實施經濟制裁，必將發生惡劣影響，並以大幅插畫描寫礦工失業狀況，下書「經濟制裁將使礦工失業」，又謂經濟制裁實施之後，其範圍雖僅全世界貿易總額百分之三，但就意國而論，其關係實重要、當茲亞國與格登省戰線機關槍密如雨點之際，彼在後方敲擊石塊之工人，其命運亦將受經濟制裁之決定的影響也云云。

羅馬九日哈瓦斯電　意大利日報登載蓋達所作一文，對於制裁問題與美洲各國態度，有所論列，略謂處此矛盾世紀，奇特之事，不一而足，例如遠隔重洋，各國對於意國了解程度，竟在歐洲各鄰邦之上，即其一端，至美國與巴西兩國態度，對於制裁問題，採取中立態度，智利，巴拉圭，巴拿瑪，亞根廷各國，則以依照各該國憲法規定，須由國會通過爲辭，提出保留，可使制裁實施延期一月，凡此均可引以爲幸云云。

開羅十日路透電　駐埃及意使，今日致照埃及外相，反對埃及參加國聯所通過之對意制裁，並提出關於意國將來態度之保留。

羅馬九日哈瓦斯電　意政府最高機關，即法西斯黨最高會議，定於本月十六日舉行會議，以便組織全國抵抗陣線，並鼓勵對於參加制裁各國貨物之抵制運動，意國對於各該國若干種貨物，大約即將下令禁其入口，以資報復。

羅馬九日哈瓦斯電　意政府近因應付制裁手段，所設立之流質燃料管理局，係由職業團體部管轄，已於今日開始辦公，今後，國內流質燃料出售事宜，均由國家統制，該局所負任務，一，係研究國內流質燃料之用途，凡有陸空軍及鐵路商船之需要，均包括在內，二，係規定內國售價及分配事宜，並儘先供給軍事需要，政府頃又發表命令，規定批發商人售予主顧之流質燃料，不得超過每月所需數量，零售商人，僅可設置抽器出售汽油。

北路意軍積極發展
戰爭中心西移

羅馬十日路透電　北路意軍於星五佔據瑪加爾後，現向南面通亞京之大路上塞里亞特高地而進，惟東意軍在後方面之進攻，目前已臻發展之限度，戰事重心現移至西部，該處意軍即將在寒崇特河南取攻勢，丹平高原爲意軍陣線之凸點，現擬將此凸點銷除，亞將寒育姆仍率大軍，據守高原，預料將不戰而退，同時意軍之前進，復爲大雨所阻。

亞京九日海洋電　亞國加發省長古塔特蘇，已奉亞王諭令，竭力保護狄列達瓦偈域內之亞京至吉布帖之鐵路線附近，各山頭已決構築若干堅固工事，裝設機關槍，亞軍於得到意軍準備自達納吉爾沙漠及奧薩省向鐵路線進攻之確實消息後，始行採取此項手段，此間軍界人士，預料數日來大雨傾盆，意軍在提格爾省之活動，及其進展，將暫時停止云，亞王離京日期，已定於本月十四日。

惟毒婦人心
派拉蒙出品　遭西班牙學生反對

西班牙京城九日合衆社電　西班牙學生因美國派拉蒙影片公司所攝製之「惟毒婦人心」一片，對西國人民有侮辱之處，今日有學生五六十人，集隊至派拉蒙分公司門首示威，高呼「西班牙百米」「打倒派拉蒙公司」等口號，警察旋趕至驅散，並捕去四人。

青島 萬國體育會
賽馬廣告

會址：中山路曲阜路十八號三樓電話三千八百零二號

慈善賽馬 定於十一月十六日（禮拜六）舉行

聲明：此次慈善賽，是由十一月二日展期，故準備在該日所用各種馬票，及搖彩票，概改作十六日應用，

本會平常賽馬 定於十一月十七日（禮拜日）舉行

搖彩統票自第一號起至三百號止可到本會市內事務所預購第十次之票由第三百零一號起可到各代銷處選購

陳子良鳴謝庭衛齒科醫院院長管庭衛先生啓事

小兒家祺忽然慟哭，晝夜不間，到處求醫，曾不知爲何病，後見其腮部漲腫，乃延請管院長診治，當經查明，係急性齒槽膿瘍，即施用解剖手術，將膿放出，敷之以藥，立得平安，現經調治，未及一週，完全告愈，管院長醫術之高明精巧，實令人欽佩，敝人感德之餘，無以爲報，特登報鳴謝，並具誠介紹各界同胞凡有患牙疾者，請速至該院求診，可以免痛害，爲盼

庭衛齒科醫院　中山路一一一號　電話四九四〇號

興業地產公司

雲南路 **空地廉價出讓**

茲有雲南路五十三號公地一段計面積八百方步前靠雲南路坐北朝南面積寬濶整齊頗合市房住宅或學校會館等建築之用業主有意廉價出讓如蒙惠詢請駕臨本公司接洽可也

地址中山路大陸銀行三樓　電話　五五三三

醫園鋪墊及樓房併一出讓

敝園開設在東鎮姜溝路三十號地點甚好惟因經理人不願繼續營業擬將鋪墊及園址（附帶樓房十三間平房十一間毛廁天然井一概俱全）一併出讓有願營醫園業者或購置樓房者請駕臨合東三路源順泰實號面詢一切價當格外克己恐未遇知特此廣告

中原醫園謹啓

國立山東大學

冬季暖爐用煤招標，凡有意承辦者，限於十一月十三日以前來校事務課領取標單爲要。此啓

廣東 眼藥大王

不用針刀能去眼膜　任何眼疾用藥準好

電話購藥　可以專送

●去眼膜藥每料售洋五元二角。●除翳去翳藥每料售洋二元一角●普通光明眼藥，每料大洋三角五分，●去眼膠藥水，每瓶六角，二角，一角

青島至誠藥社獨家經售（並無第二家）

總店：青島東平路三十六號（電話五一七五號）

第一支店：青島中山路國貨商場內（電話六六四零）

第二支店：青島東鎮歷城路二十三號

兒科專藥 嬰童萬安散 每包二角

如願家中小兒無病險　不妨常備嬰童萬安散

凡小兒痰熱積聚，胸膈脹滿，不思乳食，甚則氣急痰壅，目瞪口噤，狀類驚風，實是痰閉，宜急服此散，必獲奇效，又小兒疳積，乳積，蟲癖，瘠細肚大，青筋，腹痛，大便酸臭，晝不思食，夜不安眠，或傷食嘔吐，嘈雜，腹脹，瀉痢，瘧疾，大便不通，服之無不神效，又小兒初生三日內服藥一匣，去胎毒，能免天花痘疹，又男女老幼上焦火盛，口舌生瘡，胃腹疼及羊癇風等症，服之亦極神效。

總發行，青島至誠藥社（認明字號）（以免誤購）

總店，青島東平路三十六號（電話五一七五）

第一支店，青島中山路國貨商場內（電話六六四〇）

第二支店，青島東鎮歷城路二十三號

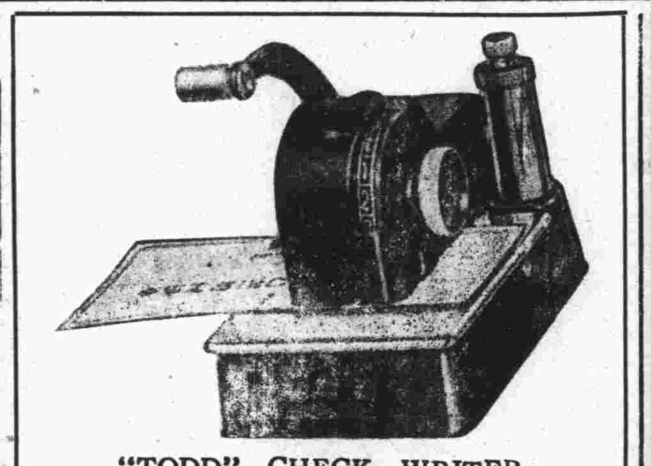

"TODD" CHECK WRITER

本號經售各種打字機器及新近發明之托臺牌（TODD）支票防幣機如用此機繕寫支單匯票收據等可保護使他人不得更改之危險致受巨大之損失此機價廉出售及其他各種新發明之機定價低廉倘蒙惠顧不勝歡迎

萬國書局謹啓　中山路二六號　電話六六三零

敬送遺精早洩古方

治遺精早洩萎腦腎弱失眠不孕及一切新起久患之病照方配服立見奇效屢驗　八治愈病家不可勝計各界取方不取分文並贈靈驗醫學報請向

上海法界黃河路茄勒路口三號四川施積善堂函索即寄　施濟春謹啓

敬送白濁除根藏方

專治五淋白濁無論新起久患照方配服立愈永不復發生育照常神效驚人敬托

上海法界維爾蒙路一九四號徐慶瀾莊代發函索即寄　林章南謹啓

青島 藻雅齋舊書店啓事

經售家藏善本舊書

兼辦裝訂抄配修補

如有舊書欲出讓者

本店定以重價收買

地址青島北平路福聚祥樓上　和用電話六一零八

福祿壽大戲院

今明兩日公映

影業巨頭聯美公司超特出品

大鼻子　祁美杜倫　熱女郎　羅普范麗

暨溫吞水史都歐文合演風流詼諧大喜劇

大鼻子大談愛情熱女郎熱戀拳師

壽頭勿壽腦

JIMMIE DURANTE IN "ALOOKA"

一擊成名，沉湎酒色，不愧是父是子，這裏可以使你笑痛肚皮笑出眼淚，此片可以使你笑得直不起腰走不動起來。三生有幸！亂點鴛鴦果然賢夫賢妻！！

不日公映

海底探險！五色燦爛！

海底尋金

尺尺可貴！驚險雲出！

不日公映

明星大戲院

十一月十一，十二日　祗映三天　每日三場

日兩半三五八夜七十九四七一

場點　角角場點分點角角元

富有彈性的女子較諸一切爆炸品更富有危險

卡洛兒朗白及吉士馬立斯

熱情浪漫偵探詼諧歌舞最新傑作

美人玩物

無情的黑鐵！燦爛的黃金！！沸騰的熱血！活躍的春心！

米高梅出品不同凡響

美人是男子的玩物　男子是美人的玩物

洞房花燭夜　新郎立遺囑　禮堂證盟時　儐相奪新娘　炸彈機關鎗　奉贈充賀儀　禁欄思染指　先納保證費

特別加映米高梅公司珍貴短片

却利卓氏主演滑稽非常短片

米曲羅通最近新聞

六十未到體弱氣虛
現年七十有二而康健壯強

苟情形適得其反那就不算稀奇了因高年多病原屬尋常然而此反常情形在江蘇如皋商業前輩徐楷堂先生却是事實蓋徐先生亦如他人嘗服著名反老還少補品韋廉士醫生紅色補丸故其身體上有如此愉快之轉變也徐君來書云「余因經商過勞以致體力虧損精神困倦迨年逾耳順即氣血益衰情形更壞迭服補劑均無實效後試韋廉士醫生紅色補丸數瓶即覺力增飯健續服不久不惟諸恙悉除而且體氣較前更見壯旺現年七十有二精力十分強健甚感韋廉士醫生紅色補丸之功也」韋廉士醫生紅色補丸使君年事雖高而精力常健使千萬各級年齡病家之血虧腦弱胃呆體虛痛瘋以及婦女疾病告愈者皆由其補血健腦之功也君之身體如果需要一服補劑請即就近購買韋廉士醫生紅色補丸或直向上海江西路四五一號韋廉士醫生藥局購備每瓶大洋一元五角六瓶八元郵力不取

小兒嘔吐之治療

小兒無故嘔吐多因食物不合其胃治之之法應即改正其食物同時投以一兩劑嬰孩自己藥片將其胃中致吐之物和和平平地排出體外如是則吐每可停止其連帶而起之腹痛亦可告愈矣

福建興化城內大馬路邊徐宅柯君國樑來書云「小兒文美常患嘔吐多啼不眠各藥無效後閱報載嬰孩自己藥片乃試投之未幾嘔吐停止諸症悉愈自是不時給服此片不特百病不生且康壯肥胖活潑可愛矣」嬰孩自己藥片可用以防病可用以治病良以此片功能健內腑振腸機使病邪莫入其所含成分純潔和平爲治療食積腹痛便祕泄瀉嘔吐發熱蛔蟲出牙傷風痰厥各症之神品　各藥房皆有出售或向上海江西路四五一號韋廉士醫生藥局購備每瓶七角六瓶三元五角郵力不取

要聲音清爽洪亮

用韋廉士吸入止咳片

演說家宣道師教員歌唱家戲劇家以及一切多說話之人用韋廉士吸入止咳片清其喉管强其聲音大有裨益如綏遠張皋鎭天主堂張若望君即此中人語之一張君書云「舍姪女耀清卒業于北平清華學校現執教於玫瑰營子女師範前患肺疾說話稍久即咳嗽胸痛但上課前若含韋廉士吸入止咳片半片於口中症即不發矣又鄙人自已含用此項藥片亦甚有效」韋廉士吸入止咳片爲最新科學吸氣根治咳嗽傷風喉痛氣管支炎氣喘聲啞失聲爽適有效無匹聖品各藥房均有出售或向上海江西路四五一號韋廉士醫生藥局購買大瓶每瓶七角五分小瓶六角郵力在內

牛乳合作社廣告

諸君願意精神飽足身體强健嗎敝社派式消毒牛乳現已風行全市各界人士凡稍有衛生智識無不樂意飲用弱者轉强虛者轉壯實是無上滋補良品惟青島一隅牛乳業向來對於衛生不加研究致良乳變爲劣乳而且不良乳販比比皆是低級智識市民只圖價錢便宜往往受其愚弄此種情形足見我們中國科學進化尚在幼稚時期未免癡愚過甚敝社自經市府指導合作成立以來由美國購來派式牛乳消毒機製造奶油機製造奶皮機化驗器裝瓶機設備之善冠絕華北對於衛生猶格外講求經美兵艦英兵艦大醫生檢驗證明爲上好牛乳本市衛生機關亦不時由半途取牛乳一瓶同局化驗似此敝社之牛乳如何不問可知了蓋以正在提倡生產合作之際市府尤負莫大責任尚希諸君時來參觀指正期以羣策羣力增光青市造福市民敝社更有厚望焉

贈發獎券

茲爲酬謝飲戶增加興趣起見特再發行有獎贈券一次計二千張券券不空

頭獎，一名，每名得足赤金戒指一枚，値洋二十元
二獎，二名，每名贈送一磅牛乳九十瓶遂用遂送决不誤時
三獎，五名，每名贈送半磅牛乳三十瓶遂用遂送决不誤時
四獎，五十名，每名贈送細口小瓶牛乳三十瓶遂用遂送决不誤時
末獎，凡未得上列各獎均爲末獎每張贈美人畫一張

不論新舊飲戶凡於十二月一日以前飲乳十日以上者均按大瓶三張中瓶二張小瓶一張奉贈獎券定於十二月五日開獎屆時請來參觀指正但得獎諸君只照所得物品領取不能兌付現款

破格減價

本市頗多不良乳販利用飲戶貪圖廉價心理抽去乳脂或攙他物賤價送售者中小家庭多受其愚茲爲優待飲戶起見特將大瓶減價二分中瓶減價一分細口小瓶減價一分有願飲用者敝社派人先送細口小瓶一瓶續送三天不取分文

當心假冒

敝社派式牛乳凡有見識市民無不歡迎飲用故時有奸商劣販假冒敝社名義竊送劣乳或破壞敝社信譽者如見形跡可疑即請通知以便查究敝社牛乳大口瓶有鐵圈紙罩小口瓶有冠形鐵蓋均以機器封打上有合作社字樣謹請注意

減價價目表

(1)牛乳二磅裝二角二分
(2)牛乳一磅裝一角二分
(3)牛乳半磅裝七分
(4)細口小瓶六英兩四分
鮮奶皮每磅裝八角
鮮奶油每磅裝一元二角
鮮奶渣每磅裝二角

青島牛乳合作社
太平路十五號電話二一零五號
敝社廣告若無本社簽字概不負責

青島鹽業銀行廣告

本行創立於民國四年信用久著總行設在上海並於北平天津漢口南京香港廣州杭州等處設有分行各省會均有通匯機關

股本總額壹仟萬元
已收股本柒百五十萬元
公積金五百六十四萬元

業務科目
營業部：存款　匯兌　押匯　貼現　放款　買賣有價證券
儲蓄部：定期儲蓄　整存零取儲蓄　定有詳章隨時送閱　本息合計定期整數儲蓄　零存整取儲蓄　存本取息儲蓄　活期儲蓄

電話：經理室四八二二六　營業室二七九三
行址：河南路六十八號　電報掛號七七五五號

司各脫

乳白鱈魚肝油

運動所以强身然兒童苟患營養不足則每々怯弱不前是則非服司各脫乳白鱈魚肝油不足以養成堅强之骨格增加逾常之體力蓋本品滋養成份之豐富確為造成健全兒童之要素也

各大葯房均有出售

中國總經理　英商十内門洋碱有限公司

淋病

請服法國老牌

山得爾彌地

法國老牌山得爾彌地葯丸。歐美各國醫師一致稱許為淋濁聖葯者。何也因其應用科學方法配製而成。無論新老淋濁、輕重腫痛。初服每點鐘一丸、歷兩日夜不息。即可痛除腫退濁止淋通。以後五天。每天服四丸。保可除根不發。務請認明每丸之上印有MIDY為記。

全國各地中外葯房均有出售

法國基利謀藥廠監製

華商新華行獨家經理　上海江西路三六七號

（二）

青島經理神州大藥房

阿墨林

脚癬癢在趾間

一滴「阿墨林」

立刻不癢了

「阿墨林」之殺菌止癢藥力最爲充足・最頑固之瘡癬・用「阿墨林」可不出七日而完全皮光不癢業經各界信用

各埠藥房均有出售

奇藥既靈假藥必多購時當心

癬瘡酒濕　藥到病除

「面友」是雀斑之敵

連擦數瓶皮膚一新

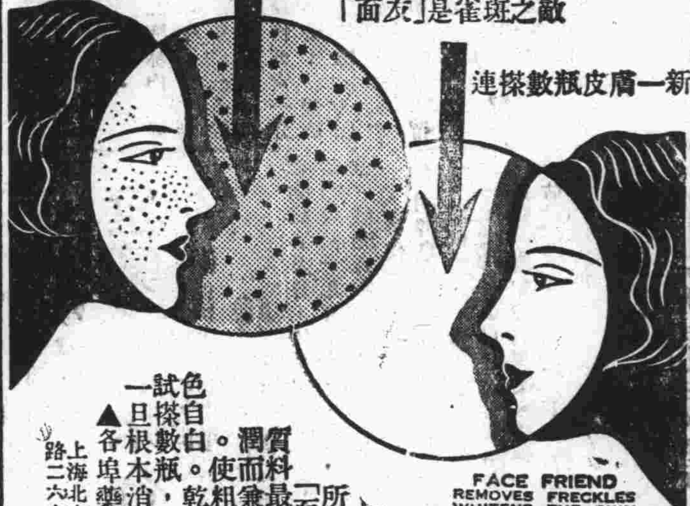

FACE FRIEND REMOVES FRECKLES WHITENS THE SKIN

面友

白嫩去斑

毛孔粗大者。皮膚必粗糙。及雜物侵入。即生雀斑。今欲白皮去斑。非普遍膏霜所可奏效。祇有「面友」可以勝任。因「面友」質料最細潔。含有貴重藥[illegible]。潤而兼收斂。擦後立即深入。使粗毛孔收縮。雀斑既淡。色白。乾皮油皮用面友均妙。自擦數瓶。必見奇效。雀斑粗皮無不根本消除也。試一旦（分大小瓶二種）

▲各埠藥房商店襪廠均有出售▼

上海北京路二六六　百昌行總經理

加播沏藥皂

皮膚病用

功能殺蟲止癢去腐生肌專治瘡毒癬疥等症誠家庭中必需之要品也各埠藥房均有出售

上海科發大藥房監製

各埠各大藥房均售

調味精粉

味の素

（味之素）

修學

密斯宋、因爲不日要出嫁、所以每天急急乎練習烹調、

她曉得爲人妻者、如果不明白烹調之法、決計得不到丈夫的愛情、於是她熱心研究、連烹調中最占重要位置的味の素、也被她學得用法的咯。

(C—412)

舞后的秘密

某舞場舞星艷名著稱海上頎伊人貌僅中姿而皮膚柔嫩白如羊脂無纖微瑕點全場舞伴皆愧不及故得榮膺舞后之選嗣後在后之手篋內發現有兜安氏美容膏一匣於是方知后固有駐顏妙品也

本品為最上等護膚聖品不但能嫩膚艷容且能免皺紋晒黑之患皮糙色黯者搽之必能柔細光潔

葯房均售

上海兜安氏西葯公司啟

律師周鋒事務所啓事

啓者敝律師茲受任青島雙蚨麵粉股份有限公司常年法律顧問如有侵害該公司法益者敝律師有依法保障之責此啓

事務所曲阜路十五號　電話大大一一號

馮福堂率子家連啓事

敬啓者本月十五日爲長男家連在漢與汪景秋女士結婚誠恐喜柬未通諸希鑒諒

青島總經理李村路神州大藥房

越陳越香

老牌

明星花露香水

家居常備　旅行必攜

上海中西大藥房發行

本市新聞

滬國產商聯函市府
舉辦國貨流展會
藉以喚起民衆一致服用國貨

市府昨准上海中華國產廠商聯合會函，請求舉辦國貨流動展覽會，並擬定組織辦法，市府准函後，已令社會局查核具復，玆錄其函文如次。

函文 我國海通以還，受列強經濟侵略，金錢外溢，奚止萬萬，馴至最近我整個社會經濟已呈崩潰之象，若不力圖挽救，後患何堪設想，挽救之道，雖有多端，而最切要最實際之方法，厥爲提倡國貨，中央有鑒及此，列國貨運動爲七項救國運動之一，最近蔣委員長推行新生活運動，亦列提倡國貨爲首要，足見提倡國貨爲救國當務之急，國貨展覽會爲提倡國貨最有效之方法，經前工商部及最近實業部通令各省市每年舉行一次在案，用特函請鈞府鑒核舉辦國貨流動展覽會，敝會當領導會員工廠攜帶國貨投前參加，藉以喚起民衆一致服用國貨，以行國貨救國之本旨，相應函達，煩請查照，并盼賜復，爲荷。

辦法 一，宗旨，國貨流動展覽會，併設臨時市場，陳列精美國貨，任人參觀，自由選購，予當地人士有深切認識國貨之機會，因此得以引起其愛用國貨爲宗旨，二，會場，擇繁盛地點，（或原有房屋或空地搭棚）最低能容納一百二十方丈以上之陳列貨品地點（場內行人道除外）爲合格，由當地主持機關供給之，三，水電供給，展覽會場內外全部電火及全場領料均由當地主持機關供給之，四，安全設備最主要者有二，（一）設當地軍或機關派員來會維持秩序，併顧密保護，（二）消防設備，上列兩事由當地主持機關辦理。（青島）

膠路體育會各球隊
赴高密比賽之情形
△——高密隊實力薄弱
△——青島隊全勝而歸

膠濟體育會各球隊，爲與高密分會比賽，於（十日）晨七時，乘五十一次車西上，一行計三十餘人李應元率領，記者乘便亦同車前往，九時許抵高密站，該會各幹事等均在站歡迎，全體下車略休息後，即開始比賽，有少數因公不能與賽員，惟高密分會各按預定秩序參加，經會商結果，改爲上午比賽籃球，及網球，（單打）下午爲網球（雙打），乒乓，及排球表演賽，比賽地點除乒乓在分會外，其餘均在該會運動場，該場設置尚稱完備，體育會內置有乒乓球用具，並陳設各種書報，以供閱覽，此等設備，予各會員以良好之進益，不但有利於身心之修養，並有使德智體三育同時推進之可能，在體育運動不發展之高密，該會實爲僅有之體育組合，午後青島隊員分兩部乘車返青，玆將各項成績，分錄於次，

○——籃球——○ 十時許兩隊人馬，先後登場，試籃後，裁判員銀笛一鳴，雙方開始交鋒，一分鐘後，青島隊首開紀錄，高密不甘示弱，旋即還以顏色，此後青島隊更乘勝大顯威風，戰場之上左進右攻，如入無人之境，前鋒後取，高密隊遂極力反抗，奈陣線不整，聯絡欠佳，良機屢屢失誤，上半時內，尚能竭力應付，及至下半時開始，實力愈顯空虛，祇有招架之能，雖有反攻之術，青島隊乘隙歷境，分數扶搖直上，高密隊雖有收復失地之心，但無討伐之力，結果青島隊以四十四比十八奏凱，

○——網球——○ 單打，青島隊王釗，對高密劉興和，王釗係久經戰場之士，抽殺頗見老練，劉興和打來雖亦不弱，但技術終遜一籌，以零比二受挫，雙打，青島徐東，樂奇齡，對高密劉興和，朱瑞時，兩隊勢均力敵，此場戰場較爲緊張，結果，高密隊以二比一克青島，最後雙打爲青島李應元，樂奇齡，對高密王嘉澄，程麗文，雙方實力均稱不弱，李樂二將合作得當，迭奏奇功，以二比〇獲勝，總結果二比一，青島告捷，

○——乒乓——○ 青島隊出場者，均是個中能手，兵精將勇，實力強厚，高密隊人馬不齊，應付維艱，形成一面倒之勢，總結果，青島隊以七比零勝高密，

○——排球——○ 此場係青島隊表演賽，分爲籃白兩隊，自相操戈，接觸以後，雖不時有精彩之演出，但交戰中終是帶些客氣，第一局籃隊獲勝，第二局白隊勝利，第三局籃隊奏功，總結果二比一，白隊失利，（青島）

膠路委員
陸夢熊在青年會講演
關於繼承問題今昔不同之點（續）

第一千一百三十八條，遺產繼承人除配偶外，依左列順序定之，
一，直係血親卑親屬，
二，父母，
三，兄弟姊妹，
四，祖父母，

第一千一百三十九條，前條所定第一順序之繼承人以親等近者爲先，

第一千一百四十一條，同一順序之繼承人有數人時，按人數平均繼承，但法律另有規定者，不在此限，

第一千一百四十二條，養子女之繼承順序與婚生子女同，養子女之應繼分爲婚生子女之二分之一，但養父母無直系血親卑親屬爲繼承人時，其應繼分與婚生子女同，

第一千一百四十三條，無直系血親卑親屬者，得以遺囑就其財產之全部或一部指定繼承人，但以不違反關於特留分之規定爲限，

第一千一百四十四條，配偶有相互繼承遺產之權，其應繼分依左列各款定之，
一，與第一一三八條所定第一順序之繼承人同爲繼承時，其應繼分與他繼承人平均，
二，與第一一三八條所定第二順序或第三順序之繼承人同爲繼承時，其應繼分爲遺產二分之一，
三，與第一一三八條所定第四順序之繼承人同爲繼承時，其應繼分爲遺產三分之二，
四，無第一一三八條所定第一順序至第四順序之繼承人時，其應繼分爲遺產全部，

第一千二百二十三條，繼承人之特留分依左列各款之規定，
一，直系血親卑親屬之特留分爲其應繼分二分之一，
二，父母之特留分爲其應繼分二分之一，
三，配偶之特留分爲其應繼分二分之一，
四，兄弟姊妹之特留分爲其應繼分三分之一，
五，祖父母之特留分爲其應繼分三分之一，

總觀上開各項條文，可知新立法主義與從前舊律所定迥乎不同，玆再約言其要義，第一，不重宗祧，宗法爲封建遺制，不適用於三代以後，更不適合於今之社會，觀前說自明，決無保存之必要，在個人，有無子嗣，並非重大關係，自國家言之，以國民爲單位，此家絕嗣，蓋國家則有他家繁榮，故近代國家祇求國民生殖力增加，教育程度發達，不必顧及一家之嗣續如何，若夫被繼承人爲慰藉自己孤寂，或救護他人窮困及其他原因，而須以人子爲己子，則另有養子之規定，可以適用，至於祭祀問題，苟仁人孝子不忘祖先而于自己所奉宗教主義不相違背，自可依舊舉行，況法律本無禁止之明文乎，（未完）

自縊男屍
警所掩埋

匯泉第一公園樹林內，於昨日（十一）上午發現一無名自縊男子，年約三十餘歲，身着青色棉褲襖，類似一勞工，該管公安一分局第五分駐所警士發覺後，當即電報法院檢驗，因無人認屍，旋即掩埋云。

大港火警
燒燬葦蓆一千餘張

大港第三號碼頭，於昨日（十一）上午一時餘，存儲之葦蓆忽然起火，巡邏警士瞥見，當即電知消防組，旋有中日消防組趕到施救，歷二十餘分鐘即救熄，約計燒去葦蓆一千餘張，值洋百餘元，房屋無損，起火原因未悉云。

市中昨晚演說競賽
各級參加代表二人

本市市立中學爲提倡科學研究鼓勵演說興趣起見，每學期分別舉行辯論會及演說會，本學期特於昨晚六時半在該校大禮堂舉行科學演說競賽，各級選派代表二人參加，并准予同學以個人資格加入，由校方敦請山東大學教授王恆守林紹文二先生，及社會局技正劉崇璣先生担任評判員云，

來件

取締有獎儲蓄與萬國儲蓄會之結束問題

琴堂（續）

全會滿足二年，（繳款二百八十八元）還本之數，爲一百零三元，此外還本時，復按此數，扣除百分五之罰金，與自一九二九年六月至一九三四年十月，政府徵收每月大洋一角（半會五分四分會三分）之印花稅，借款則按此數，預扣一年八厘之利息，併還本或借款收條應貼之印花，是全會滿足二年，還本僅得洋九十五元四角三分，借款僅得洋九十四元七角四分，是則全會滿足二年之還本借款，即受一百九十餘元之損失，且二年以外零月之儲金概不計算，如二年六月之全會，還本或借款，即受二百六十餘元之損失，（半會與四分會類推）年月愈久，則損失愈多，故一般儲戶入會之時，以爲發財有道，退會之時，方知大受損失，

，且其規定儲蓄之年限，十五年爲滿期，方能退還原本，期限既長，變化自多，倘因經濟之困難，或其他之事故，半途退出，則一任該會之剝削，即或維持到底，幸能滿期，退還原本，而所謂外加紅利，幾等於無，（每全會所得利息不過數十元）較之存儲普通銀行，其利息之損失，更所不貲，（普通銀行月十二元，按年利一分計算，十五年期滿，可得本息四千九百二十三元零六分，而存於萬國儲蓄會，十五年期滿，僅得本息二千零數十元，是利息之損失已超過會本）本外若儲款欠繳，得獎無效，欠繳逾限，（未滿二年者三十天，已滿二年者四個月）會單取消等，種種不利於儲戶之規定，不可勝舉，皆以不甚明顯之文字，使儲戶不甚注意，而對於得獎之幻想，與紅利之虛惠，則極盡宣傳之能事，使已入之儲戶，受其宰割而無可如何，未入者受其引誘，而趨之若鶩，因此該會營業之發展，非常迅速，儲戶之增加，非常踴躍，查該會於民元創辦之始售出會單僅三百四五十號約計儲戶不過千餘，於民國二十三年，即增至一十三萬一千九百七十九號，儲戶增至四十餘萬，其收款之成績，於民元創辦之初，每月收入儲款，不過四千餘元，於民國二十三年，每月收入儲款，即達一百五六十萬又查該會發展之速率，全在每月售出新會之多少，民國二十年四月份，（政府未擬取締有獎儲蓄之前）新會最高之紀錄，爲二千四百二十七全會又四分之一，約計戶數八千餘，若任其發展無已，則數十年後，即可增至數十萬戶，而每月將以數百萬元之鉅款，納入外人之囊中，其影響於我國民之經濟將有不堪設想者，自民國二十三年五月，全財會議提請政府取締有獎儲蓄之後，萬國儲蓄會，雖恃爲法國公司而不肯遵照政府法令，但其營業已受相當之影響，後又因本年七月一日新刑法之施行，該會將華人經理各分支會，（除瀋陽哈爾濱現在僞國範圍以內外）一律停辦，歸併於上海總行，與漢口，廣州，青島，北平，天津等五分行，又予儲戶以空前之動搖，其營業復受一重大之打擊，按青島分行之情形而論，二十三年五月以前，每月儲金之收入，約十數萬元，而本年七月以來，則頓減至七八萬元，二十年五月以前，每月售出之新會，約二百餘全會，而本年七月以來，每月售出之新會則三五全會不等，是其營業狀況，已較往日減退近半。（未完）

國貨旅行團今晨赴濟
團員二十餘人　貨品計百餘箱

本市國貨廠商二十餘家，前經報名參加濟南第五屆國貨展覽會，并由本市國貨陳列館爲其組織旅行團，計團員三十餘家，推舉建業工廠經理于文謨爲團長，三樂農產社營業主任鄭瑞麟爲副團長，以資率領，該團定於今日（十二日）晨七時乘車出發赴濟，事前由國貨陳列館爲其向路局訂定團體車票，以減各團自負担，各廠商以此次濟南國貨展覽會範圍擴大，特選備精美之出品，亦由國貨陳列館填發減費運單按半價收取運費，共計貨物及宣傳品百餘箱，該團今晚抵濟，已由國貨陳列館函請濟南國展會派員到車站照料，以資便利，玆將參加廠商名單錄下，建業漂染工廠，源盛爐鐵工廠，三合德織廠，同興工廠，長春染織廠，宏大製帽廠，（以上六廠係本市工廠）世界木畫社，閩中奇漆器廠，張小源剪廠，杭州名產社，徐瑞興皮件廠，三樂農產社，朱聚興木梳廠，雲福祥絲巾廠，五福禧廠，泰興首飾廠，（以上十家係國貨商場商家），中源工業社，隆昌裕，景泰藍廠，大陸皮件廠，泰豐銀眉廠，及康元罐廠，均由上海總行函囑青島分行就近選送，故亦加入參加云。

記者公會會址
建築多有不合未接收
昨開執監聯席會議決
聘工程專家詳加估計

新聞記者公會，於昨日（十一）下午二時，假曲阜路八號開第二十九次執監聯席會議，出席者鄧洗元，尹樸齋，陳无我，胡博泉，吳炳宸，（楊錫三代），張樂古（王子美代），趙性如，（陳无我代），馬桐川，馬紀棟，（胡博泉代），馮善亭，主席鄧洗元，紀錄馬桐川，甲，如儀開會，乙，報告事項，（略），丙，討論事項，一，據接收委員報告，本會會址建築多有不合，礙難接收，應如何處理案，決議，由本會聘工程專家詳加估計後，再行處理，丁，散會。

膠濟鐵路
車務處長譚書奎去職
遺缺由陳舜耕兼任

膠路車務處長譚書奎，交通學識，甚爲豐富，聞鐵部爲借重人材，近中即將譚氏調往部中另有任用，遺缺由該路委員陳舜耕兼任云。

國術館頒發
各練習所秋季獎金
▲計分甲乙丙丁四等

國術館對於各練習所秋季考績，業經核定，計有甲等六所，每所獎金二十元，乙等十五所，每所獎金十八元，丙等一十七所，每所獎金十六元，丁等三十所，每所獎金十四元，已于（十日）由該館向祕書禹九領發，玆將得獎各所錄後。

○……甲等……○
第三十九練習所王錫九，第二十五邢福川，第五十二陳學法，第二十七田占魁，第六十六張寶鑫，第三十二孫玉秀。

○……乙等……○
第三十四練習所李光宗，第二十二鐘壽山，第四十六江存孝，第四十一張進堂，第三十八白雲鵬，第三十劉希維，第十四鄭紹先，第三十五齊奇海，第六十六于化龍，第四十二姜鳴九，第三十七孫寶林，第五十八陳盛甫，第五郝清莊，第五十郝吉軒，第七十八張美箱。

○……丙等……○
第七十五高聖信，第十四王木楨，第五十六于法柏，第九十六雷順俠，第四十趙百川，第六十七戴國貞，第七李振邦，第八十武永河，第二十八孫文富，第一女子練習所樂秀雲，第九十三李振勇，第四徐成，第十五田修雲，第八十二韓樹增，第十九孫瀛洲，第八十五董鴻勝，第四十九邊德成，第六劉殿奎，第二十一江志桂，第一張文忠，第九十五王錫海，第二十五滕秉陽，第六十四王敦玉，第七十一李國卿，第二十六賀天圃，第八十八孫步青。

○……丁等……○
第八十四閻恆孝，第七十六毛宗浩，第六十一郝鴻訓，第七十九孫玉亭，第六十五劉寶田，第五十七陳象臣，第三十六王永彬，第二十九張寶嘉，第九石珠峯，第二女子練習所姜愛蘭，第七十一韓清泉，第五十一袁恩傳，第十三郭鳳閣，第七十七趙殿英，第八十六王海峯，第九十一林顯珉，第十李寶玉，第四十八胡玟，第二十二陳盛甫，第七十三黃增利，第三李聯，第二張克動，第十六蕭鴻儀，第九十二吳金泉，第五十五王治奎，第八鄭全昌，第四十四黃鴻貴，第二十三張鵬福，第七十二孫步青。（青島）

崇德秋運昨舉行完竣
各項成績均佳

崇德中學秋季運動會，於昨日（十一）上午八時半起舉行於匯泉體育場，該校全體學生均整裝到場，精神甚佳，行禮如儀後，首由會長王履平致開會詞，繼請雷局長訓話，詞畢，攝影，旋即開始比賽，上下午田徑賽共三十三項，全體學生均參加與賽，每人至少兩項，此次各界所捐贈品頗多，均陳于主席台上，午後五時許全部比賽完竣，各項成績尚佳，由雷局長頒發獎品後，大會遂圓滿閉幕云。（青島）

滄口商民
擬成立屠宰合作社
呈請辦事處轉呈市府

滄口商民關卓生等，以滄口屠宰事業，毫無統制，多由個人任意屠宰，不但於衛生大有妨礙，並且於國家稅收亦有影響，前日特聯合當地商號十餘家，呈請辦事處，請求設立屠宰合作社，股本以二千元爲限，在未成立以前，暫定滄口振華路四十六號爲臨時辦事處，聞四滄辦事處對此辦法，深表贊同，現已代爲呈請市府請求備案云

壽康醫院
成立三年
今日爲開幕紀念

湖北路東首壽康醫院，院長丁介眉，副院長劉菊村，醫術均稱高明，自開幕以來，治愈患者不可勝計，是以博得各界人士之稱讚，該院以今（十二）日爲創立三週年紀念日，特於午刻假座順興樓歡宴各界聞人，以資聯絡交誼，並示紀念之意，諒屆時賢主嘉賓，相聚一堂，必有一番盛況云。

圖書館十月份
閱覽人數
已統計完畢

本市莒縣路圖書館十月份閱書及借書人數業經統計完畢，計閱覽雜誌及書籍者四四二五人，借書者一五三七人，閱覽兒童雜誌者二五〇〇人，閱報者五〇〇〇人，至借出冊數計五三一四八冊內有總類書籍五十八冊，哲學書籍五十九冊，社會科學書籍一百九十九冊語文書籍一百六十七冊，自然科學書籍一百八十四冊，應用技術書籍三百三十七冊，美術書籍九十八冊，文學書籍一千九百零二冊，史地一百四十四冊。（正聞）

夏莊辦事處
整理鄉集
歇佛華陰兩鎮　將劃擺攤界限

夏莊區辦事處，以所轄歇佛華陰兩鎮，每至逢集，攤商雜設，漫無秩序，時因佔用地皮常起口角，不但有礙交通，抑且有玷市容，若不予以取締，殊不足以壯觀瞻，擬按地勢情形，將各種攤商分類劃清界限，並設立木樁，上釘木牌，分別標明各市字樣，（如魚市肉市等餘類推）以資整理，而免攤商臨時佔用地皮之糾紛，業以簽呈社會局核示俟核准後，即實行云，（膠澳）

天門難民
由津滬向平市湊集
男女共九十餘人
社會局將予救濟

近年以來，鄂省水災頻仍，而天門一縣，遭遇尤爲慘重，一般居民，多往各處乞食，昨日（十一日）上午八時，富陸輪由天津來青，上載天門縣難民男女老幼沈玉懷等六十四人，上午九時新華安輪由上海來青，上載天門縣難民郭少先等男女二十九人，該管公安第三分局一分駐所，當將各難民暫留碼頭，報告社會局請予設法救濟，聞社會局將分別給予川資令其回籍云，

中華口琴會
賑災音樂會盛況
市禮堂內蹡蹡蹌蹌
水銀燈下樂聲悠揚
聖功歌詠隊大出風頭

自從一般學者，提倡音樂促進「精神健康」以來，歌唱是在盛行着，並且還把他編入了學校的一門課程，甚至職業界也用了歌唱來作業餘的消遣，無疑的中華口琴會也是高尚的業餘組織，

中華口琴會，自成立直到昨天是五週年，他們爲了紀念創始和演進的歷史，並且趁機會救濟災民，便舉行「五週紀念賑災音樂大會」，事先由陸佩荷先生等多人籌備，昨天下午七點多，在關山路市禮堂開幕了，在六點多鐘，便一滴一滴的落雨點，但是參加表演的人，中華口琴隊，聖功歌詠隊，黃台路小學生，都冒着雨準時趕到了，還未到七點半，市禮堂內，人已坐滿了，門前頭巾車水馬龍，頓時熱鬧起來了，

開幕了，首先是口琴隊全體十七八人，合奏驚歌，和前琴曲，王應華君指揮齊奏，忽高忽低，聲韻悠揚，一陣雷一般的掌聲，震動的耳朵幾乎要聾了，

亮亮的水銀燈下，觀衆們的眼，緊緊地釘在布幕上，期望着每次開的展，董均小姐，年紀不過十三四歲，鋼琴獨奏蝴蝶曲，觀衆們拍掌叫絕，王重生和王復生姊妹倆的合唱，錦丙山和錦丁山二姊妹的鋼琴提琴合奏，何文藝的獨唱，都是聖功的學生，節奏吻合，音柔韻清，都有相當的工夫，可惜都是洋曲洋詞，對中國人唱外國曲，在坐的多半一點也聽不懂，假使閉着眼睛尚裡走，始終不睜眼，郝真以爲是外人在唱呢，紀念祖和阮友梅兩君的口琴二重奏，緊張動聽，黃台路小學校的小學生男女三十多人，合唱「桃李刦」郝部影片上的畢業歌，使人們神經上又振奮了好多，最精彩的是王寶英，鍾山與玉珍三女士的提琴合奏，聖功歌詠隊的合唱，郭煥璐的鋼琴獨奏，都得觀衆們一些稱讚，直到十點鐘，才圓滿結束了，成績頗好，共收了四百多元，這又救不少的性命。

上海飯店

敝菜社特請在俄境作名廚師專烹調俄法大菜味道適口與別不同各界諸位勞步駕臨不勝歡迎再內有西式大小房間出租屋內清潔家器俱全價錢格外便宜

敝社上海飯店啓
湖南路三十五號
電話五九零二號

接骨專門

谷洋三郎以三十餘年的學問和經驗來應世，就在青島說，也有二十餘年的治好跌打損傷折骨攣肌的經驗，像這樣的接骨推肌家，青島的各國人中，只有一人。這不是吹的，請打聽打聽吧。如有跌打損傷，希望不殘廢的人。請您一試，當信言之不謬。

館址德平路九號　一心館　電話三二八三號　谷洋三郎

膠濟鐵路管理局舊字第廿八號標招商承購空桶廣告

本局青島材料廠存有各種空油桶，現擬招標出售，願承購者，可至本局材料處採辦課領取標單，並至青島材料廠看貨，此項標函，須填明單價總價，簽名蓋章，用火漆封固，再在火漆上加蓋圖章，並在封面註明「舊字第二十八號標函」字樣。限於十一月二十七日上午十時以前送到，即於是時在本局當衆開標，過期標函概作無效，特此廣告。

秋呢

男女內衣褲！
標準襯衫！
全毛鬆緊拔！
海京毛毯！
純淨駱駝絮！

元成商行
中山路六十三號

青島花店

菊花競賽大會昨日比賽結果

膠濟鐵路四方公園獲得冠軍
田迺謙君青島花店均獲亞軍
欒日修君獲得殿軍
競賽品再陳列三天以供各界欣賞云
地址中山路北首一九八號

吉房招租

觀海路十一號二層樓房廉價招租設備完善欲租者請至本宅參觀

各地新聞

經委會電魯韓催速堵口
工款計算已可敷用　河水變化難以預定
張鴻烈談

（濟南通訊）黃河堵口之東西壩基，經漏夜趕作，進展甚速，惟李升屯所築壩，屢被冲失，江蘇壩亦因溜勢變化，原預算已不敷用，且江蘇壩愈修愈壩，大溜愈衝格堤，形勢重要，關於格堤退堤防守，已歸堵口工程處負責，鄄城縣官民仍恐退堤有意外，爲保安全起見，特在退堤後另築董王民埝一道，現正在工作中，江蘇壩需用木料甚夥，堵口工委會由青島採購木料，第一批已運到濟南，據張鴻烈談，關於堵口工款，本省前分得復堤費五十三萬元，江蘇協助十萬元，最近經委會又來電中央担任堵口費二百五十七萬元，計算已可敷用，惟是黃河變化無定，將來工程進行是否順利，原計劃是否有變更，尙不能預定云云　昨日全國經委會電致韓主席，催速堵口，並令將預計合龍日期先行電復，韓當撥電作覆，大意以現正在興辦土工，一面積極購料，以期早日合龍云，

南京記者活動困難
訪問要人一律擋架　入站接友盤查綦嚴
壞瘡連累好肉

南京通訊　自從行政院長汪精衛先生遇刺案發生後，新聞記者的活動受了很嚴重的影響，祇從做記者的立場言，已死的孫鳳鳴，眞有些貽害不淺，可是在六中全會五全代會連接開會新聞材料正多的時候，不能因爲這個問題，而叫新聞記者不活動，然而活動的結果，處處使你感到難堪，去訪問吧，又是十拿九準的碰壁而回，所以這幾天來京中新聞記者，幾乎不敢活動，這眞是城門失火殃及池魚了，汪案發生的當午，馮煥章先生到京，浦口車站以內，不容記者停留，澄平輪上，也不許訪問記者隨去，等於白跑一趟，那時候開始感覺今後記者之不易爲，前天下午，又到陵園馮氏寓，剛上山坡邸的訪問，已經看到許多衛士模樣的人，分佈在各舖口，記者便曉得有要人來和馮先生談話，到了門口，汽車很多，警衛森嚴，更知所料不虛，記者當投刺訪馮，之隨員某君，應接的是一位身佩某會徽章的人，在先很客氣，後來一見名片上的記者字樣，態度一變，一問三不知，記者曉得饒舌無益，不得不知難而退，歸途過中央醫院，先到招待室探聽汪先生的傷勢，在簽到簿上簽上名字和服務所在，看看公布的傷勢狀況，過於簡單，於是想找褚民誼先生問問，誰知道剛一開口請教，便被「不知道」三個字擋回來，惡心讀，記者個人實「從再講禮貌」，可是應接人冷若冰霜的臉面孔，那好再讀犯呢，祇好歸謝而出，轉天遇到許多同業，談到中央醫院去的感想，大家印象一致，並非那麼記者個人所受，尙非特殊待遇，可以斷言，今天下午到車站去接朋友，在站上閒步的時候，又遇到警衛的盤查，這是從來所未有的舉動，他先問「來做什麼的」，記者告以接朋友，繼問在何處服務，又告以在報館，聞者至此，似稍躊躇，記者反問何以往日不如此，渠囁嚅而設「從前也有的」，可是記者却未聞，還好記者未被擯之站外，否則連到車站接人的權利都沒有，那更屬冤枉之至，後來看看站內，果然戒備的警憲是比從前增多，但是那次火車裏，並沒載來什麼要人，爲什麼要如此盤查，而且盤查偏偏碰到新聞記者，更所謂無巧不成書，「破船偏遇打頭風」，可爲記者詠之，（六日）

魯豐紗廠股東要求給限整理
張鴻烈允請轉陳韓主席

本市魯豐紗廠營業不佳，進行發生困難，省府以該廠民股甚多，均本省人民資財，該廠並欠民生銀行大宗款項，殊有清理之必要，擬給價六十萬元，接收該廠經營，經過已誌本報，近中魯豐股東潘復等派代表陶某來濟，向建設廳陳述困難情形，要求最後整理機會，擬停工兩星期，催繳新股，建設廳長張鴻烈允其請，轉陳韓主席，但設廠既擬停工兩星期，所有停工期間之工人火食仍須照給云云，

上海世界和平大會來件
世界名人敦請段師尊闡明先聖大同經法

師尊道鑒　敬肅者世運遞降　時至今日人道或幾乎絕而國際競尙强權　各造殺人利器以相勝　世界已成末刦　一亭等及各國各民族代表人士感於人類禍患迫切　優悚備至　爰於去秋發起闡揚孔子大同眞義　祈禱世界和平大會　敦請

仁者指示大同正路　冀資挽救風靡　所播中外　咸同其各長官名流先後電懇以及國內外人士　及婦女界相繼設立分會足證舉世抑賴之切企望之殷　乃因盛德若虛　不但說法日期迄未宣示　而說法主體亦尙請未承當　環顧國際　殺機已醫大戰　幸祈早促成正如一髮千鈞　挽救尤刻不容緩　再四懇維　別無良策　惟有懇請

仁者闡明先聖大同經法　與起人心轉移造化　使祥和之氣彌淪宇宙　則世界戰亂之源自可永塞　素仰

師尊　備篤恭至　德恆以救世人爲己任　用特聯合英美法德等共二十五國代表　及各民族代表人士具名申請　恭懇本慈悲之素懷　早爲承當說法主體　并定說法日期及地點　總期一降德音　和平有望　俾大同景運早現　人寰則世界幸甚　萬世幸甚　臨穎不勝翹企之至　闡揚孔子大同眞義祈禱世界和平大會

王一亭，全國賑務委員會主席，中國，何鍵，湖南省政府主席，中國，魏朝彥，天津道德研究社主任，中國，俞佐廷，上海市商會主席，中國，陳勤士，浙江省商會聯合會主席，中國，仇繼恆，南京自治研究會理事長，中國，冷家驥，北平市商會主席，中國，王曉籟，上海租界納稅華人會主席，中國，胡小巖，漢口第四路總指揮部辦事處長，中國，金潤泉，杭州中國銀行行長，中國，王吉禮，世界紅卍字會南京分會會長，中國，何應欽，軍政部長兼北平軍分會委員長，中國，王樹常，軍事參議院副院長，中國，徐源泉，鄂湘區邊總司令，中國，夏斗寅，總司令部參議前湖北省政府主席，中國，狄樓海，太原綏靖公署參議，中國，周靜覺，上海婦女分會主任，中國，夏隱鳳，武漢婦女分會主任，中國，喻平權，南京婦女分會主任，中國，歐陽剛，天津婦女分會主任，中國，何玫，湖南婦女分會主任，中國，潘文，文學博士基督教傳道師，英國，譚維達夫人，巴理聖經會會長，英國，莫思白考脫，「英國教堂」主教，英國，福塞林漢，古代歷史學家，英國，愛理士，種族協濟委員會教育組組長，美國，麥金士夫人，美國世界和平聯盟會會長，美國，哈代，古代歷史希臘文教授，美國，史斗林，海軍長官，美國，凡立那，國會議員前越南總督，法國，寶萊，文學博士，法國，格立夫，會計師，德國，薛凡培，工程師，德國，井上匡四郎，貴族院議員，日本國，荷河良一，衆議院議員，日本國，白洛起曼，社會黨主席國會議員，挪威國，勞白森，董事，挪威國，麥可維基，前司法總長，南斯拉夫國，斯比爾門，醫師，荷蘭國，郎謀克，漫畫美術家，荷蘭國，蒲席斯基，農業家，波蘭國，馬爾堅，新聞記者，波蘭國，台姆，國會議員，丹麥國，海扶士，公衆信仰部祕書，匈牙利國，劉林，羅來巨報總主筆，捷克斯拉夫國，卡天，駐中國希臘商會會長，希臘國，狄魯，凡脫拉報董事，阿爾巴尼亞國，雪爾門，里加（首都）市長，拉脫維亞國，蔡希登白，商人，立陶宛國，卡爾勃斯，律師，愛沙尼亞國，柏楷，皇家阿拉伯學院院長，埃及國，雪文，國際永遠法庭推事，古巴國，米迪立司，國會議員，祕魯國，耶潑士，律師，厄瓜多爾國，馬提內斯，大總統，薩爾瓦多國，維加，公民報董事，洪多拉斯國，安士那，參議員，烏拉圭國，保爾，基督教育會會員，印度，却洛予，中央合作抵制爲拉路社名譽祕書，印度，桑脫拉維司佛巴拉地會助理總祕書，印度，特異，世界和平族織會會長，坎拿大，莎拉白，美國新歷史社社長，猶太，格白爾，著述家，猶太，德拉佛夫人，西澳婦女基督節制聯合會祕書，澳大利亞，麥雪生，和平演說家，澳大利亞，考爾門，律師，來比利亞，等謹叩東

各界注意

上海中國梅林罐頭食品公司之出品

註册商標金盾老牌

五香鳳尾魚　特大櫻桃
原汁鮮筍　鮮製枇杷
冬筍　辣醬油
番茄沙四　冬菰鷄
紅燒牛肉　鮮番茄
鮮製青豆　糖包米
各種菓醬　波羅蜜

種類繁多不勝備載如蒙賜顧請認明梅林金盾商標庶不致誤各大商店均有代售

風行全球價廉物美

青島總經理同順號

膠州路七十七號　電話三一零五

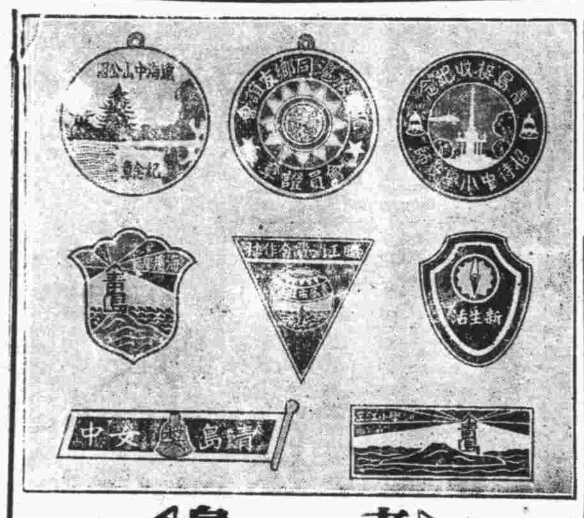

青島　廣和號　徽章製造工廠

台東一路威海路角　電話四六四六轉

青島老亞美台秤分廠緊要啓事

敝廠來青已歷四載所出各種台秤無不準確靈巧信用素著已蒙賜顧者所贊許近聞有外來奸商竟以不顧信用之劣貨假藉敝廠註册名譽商標義來青銷售希圖破壞本廠名譽影射顧客不得不登報聲明揭其隱謀自此登報之後凡賜顧諸君需用台秤者或向天津路經理永德發成或電話或直接向敝廠執事僉滙德張席珍二位負責接洽此外無論何人均係假冒請各顧主特別注意勿受其愚是所至盼再者現濟南總經理張伯起並青廠分經理李少儒均因事辭出與兩廠已脫離關係併此聲明統希察照

本廠主人謹啓

青島單縣路七號　電話：五四九八

香港大學文學士　前蘇州維多書院院長　毛秉信　教授速成英文啓事

鄙人能操廣東上海及普通語富有教授法保證學者於三個月內精通文法六個月內說作通順如完全未學者須多費一個月學習拼音基礎後均能保證成功實事求是不事虛張公館或團體如有意聘請者請來函接洽茲爲應付各界之要求起見即日起特定每日下午五時至七時在所開班教授每月學費五元以三個月爲畢業期限俾各界明瞭鄙人之非謬也

湖北路三十四號　電話六二四七號　遠東清潔所
中山路三十四號　電話五二八五號　華德洋行營業部
經理毛秉信啓

注意君之舌頭

舌爲食道全體之覽表胃腸情形如何均反射於此是故舌如黃膩生苔而不鮮紅潔淨即是表示君之內腑積滯呆鈍即須服藥以調整之清導丸即君之所需也此丸平肝導滯性和效大療便祕助消化治頭痛胆疾使皮膚潔淨口氣芬芳保君康健

浙江溫州南門外永大公司魏雄競君來書云『鄙人前患大便閉塞舌苔膩厚胃納不佳頭暈目眩纏綿日久迨試韋廉士紅色清導丸始告全愈迄今康健異常曷勝感謝』清導丸爲平肝導滯聖品各藥房均有出售或逕向上海江西路四五一號韋廉士醫生藥局購買每瓶大洋七角六瓶三元五角郵費在內

寒門不幸　蹇及

元配段夫人悼於民國二十四年十月三十一日酉時病故於北平寓舍距生於清同治九年三月初八日丑時享年六十有六歲　男紹堂供職山東省政府委員兼祕書長先期請假回平侍奉在側當命親視含殮遵禮成服茲卜於夏曆十一月十八日國曆十二月廿三日　成主　十九日修經　二十日家祭　廿四日受吊　廿五日發引回原籍三河縣暫厝於許官屯先塋之側叨在鄉世寅學誼屆期光臨存歿均感謹此報聞

戚友

杖期生張習園拭淚拜
哀子紹堂泣血稽顙
齊期孫執大中暨曾孫德崇泣稽首
族繁不及備載
青島通訊處青島市財政局收轉

菊花二千盆　三百餘種

地址孟莊路一號　電話二六九三
六合花園謹啓
主人田廼謙

感謝海濱醫院曲副院長

啓者鄙人內子臨產發生抽風昏絕數次加以胎兒倒置危險萬分幸蒙友人介紹海濱醫院曲院長瑞臣女士到舍施行手術無數分鐘而胎兒娩出母子均慶安全鄙人闔家感激不盡愧無以報特登報端藉表謝忱並望世之懷妊夫人知所問津焉

張惠生啓

山東大戲院

時間　自下午二時起循環放映

◆座價◆　樓下一律四角　樓上前排七角　後排五角

聯華影業公司配音唱歌鉅片

梁氏四姊妹

四姊妹

楊小仲編導

四姊妹：梁賽珍　梁賽珠　梁賽珊　梁賽瑚　暨　尙冠武　蔣君超　韓蘭根　劉繼羣　顧夢鶴　費柏青　合演

每個人有不同的情，不同的遭遇，
不同的表演，深刻極點精彩絕倫！

爲父母兄弟者不可不看本片

情節複雜　千迴百折　萬分精彩
情緒濃厚　千愁萬緒　痛澈心脾

本片中「四姊妹歌」由「漁光曲」作者安娥任光合作，梁氏四姊妹合唱，倍覺精彩動聽。

寫家間瑣碎的故事　充滿了天倫之樂！　使人感動！　使人陶醉！

人人有戲，個個認眞，層層曲折，絲絲入扣、

銀幕的韻事！影壇的佳話！以實生活的四姊妹演銀幕的四姊妹，更見逼眞，有力！

舞國名妹．銀壇鉅片，如此傑作，空前僅見．

下期開演　德國軍事戰爭巨片　死敢隊

佳片預告　不日開演　歐洲回顧錄　都市風光　暴風雨　梨花夫人

神內醫院

能使患者心裏爽暢立刻即愈並有外精通華語醫學關於病源問答毫無阻隔於治療上亦頗覺便利

敝院自開幕以來頗蒙各界歡迎對於中外患者之醫治無不盡心盡力治療院內設備完潔僕役殷勤看護格外周到隨呼隨到無不應時而來

▲主治科目 內科 小兒科 皮膚花柳科 X光線科

門診 午前八時至十二時 下午隨診 外診

院長 神內正範

院址 青島德平路十號 電話四七七

鈴木齒科醫院

X光線齒科外科

青島觀海一路廿八號 電話二〇四二一

一盒包好 白濁 白帶遺精

白濁一症如誤服含有嗎啡之硬霸劣藥更易促毒菌內侵無異火上加油必致時愈時發是以除根惟有本藥房之奇效草配製選取王道藥品絕對不含嗎啡硬霸之劣藥完全根據病理注重徹底治療自不能與一般專以營利爲目的狂吹亂誇不顧病家安全之藥品相提並論功能清濁利尿驅毒止痛消炎退腫殺菌滅毒根本治療

主治 男子白濁 女子白帶 尿道刺痛 遺精滑精 晨起糊口 體虛腎虧 新病舊症 急性慢性

以上諸症曾屢治不愈或遍服中西各藥及電療注射不能見效者速服此草輕者一盒重者二盒縱使三年五年難治之老白濁白帶立能痊愈能將毒菌殺滅無餘包可當日見效永遠除根包不復發生育照常。每盒一元。特製二元

一瓶斷根 咳嗆 氣喘肺癆

補肺露 係本藥房選取王道藥品運用科學方法配製而成其味甘美絕對不含麻醉毒質功效偉大愈後決無復發之患專治男女老幼一切肺經百病雖年深月久及甚至十年八載極重極危險之咳嗆肺癆等症服之莫不立愈斷根。每瓶八角特製一元

主治 新老咳嗆 失音聲啞 痰中夾血 乾咳痰咳 氣急哮喘 產婦咳嗽 寒咳熱咳 痰有腥臭 小兒頓嗽 夜不安枕 老人痰多 百日童咳 傷風咳嗽 吐血咳血 肺結核症

以上諸症速服此露輕症一瓶重症二瓶斷根

一盒包好 橫痃下疳 解毒丸

此丸專治男女五淋白濁花柳染毒楊梅倒發升天落地遍身斑點膿窠疥瘡橫痃魚口便毒陰疽小便腫爛或宿娼受毒累及妻妾子女下部破爛疼痛難忍或誤服市上升提霸劑流毒入骨筋骨酸痛經年不愈久成殘廢攸關性命以上諸症速服此丸立可搜盡一切宿毒退消橫痃輕則一盒重者二盒即可斷根永不復發。每盒一元

橫痃消立膏 外貼此膏內服解毒丸三天之內立包可消包可痊愈永不復發。每張一元

小便腫爛生肌散 男女下部腫爛膿血淋漓腐爛不堪甚至爛卸下疳等症速將此散搽於患處內服解毒丸外用洗毒水洗滌三天之內立可去腐生肌包內可痊愈永不復發。每瓶洋六角

消腫殺菌洗毒水 專洗一切花柳毒症兼洗淋濁刺痛。每瓶大洋一元

上海五馬路西採芝堂大藥房總發行 青島中山路中金星藥房經理

三鞭保腎丸

特別推銷大減價

敝堂醫師自廁身醫界，即觀腎病爲人生康健之魔敵，故細心研究，遍考中西方書，費盡腦力，經數十年之實驗，始製成此種三鞭保腎丸，功能，全精髓，安神志，壯氣血，滋眞陰，補腎水，固精管，以治腎虧諸症，有萬分靈驗，即無病之人服之，亦足以助氣力而羼百病，如有素服中西各種補腎無效之藥者，以此丸代之，功效尤爲顯著，諸君一經考驗，便知處方之妥善，性質之純正，效驗之靈遠，固有實聲，非切事以證言，感驗者也，此藥服後有八大特色，以證其確效，（一）腰[illegible]骨痛，乃腎虧之徵，服此丸一二盒，酸痛即止，（二）夢遺滑精爲虛損之因，服二三盒，自可不洩，（三）心腎不交，夜不安眠，服此丸五六日，即可酣臥舒適，（四）精管不固，見色即洩，服此丸七日，即覺强堅有力，（五）虛勞病後之人，連服此丸一月，耐心靜養，則胃納增長，氣力復元，聲音宏亮，面色紅潤，筋骨强壯，身心康健，諸功效必次第發現，（六）無病之人常服此丸五六日，則腦腎俱充，百病不侵，子嗣繁盛，壽藥者畫，（七）骨蒸腦漏健忘者，服此丸後，自然蒸退漏止，記憶力增加，腦害免除，（八）更有一確實可靠試驗而吾人易知易行者，即婦女經血不調，面色黃瘦者，服此丸半月，即見經調，而身壯力健是也，每盒內裝十付，定價一元五角，茲爲提倡起見，舉行特別推銷大減價，每盒減售一元，三盒二元五角，誠空前好機會也，爲期有限，購者從速，

唐山市天福堂老藥店啓

青島總經理處中山路金星大藥房

滬上唯一大旅館 新亞大酒店

地址◆上海北四川路郵政總局側

住房三百 設備完善 服務忠實 房租低廉

新亞酒店的成功使我們深信我們中國民族不是不能過整齊清潔的生活

民國廿四年九月十二日 胡適

青島牛奶舍

欲使兒女健全活潑 欲使身體肥胖强健

請飲！

衛生消毒 牛奶

滋養富豐 山羊奶

本場特點 開幕最早 民國四年 已至於今 規模廣大 設備完全 良種牛乳 不誤主顧

牛奶場 太平鎮 電話 三〇〇〇四

本行 堂邑路 三〇三六號

分行 遼寧路 五一〇六

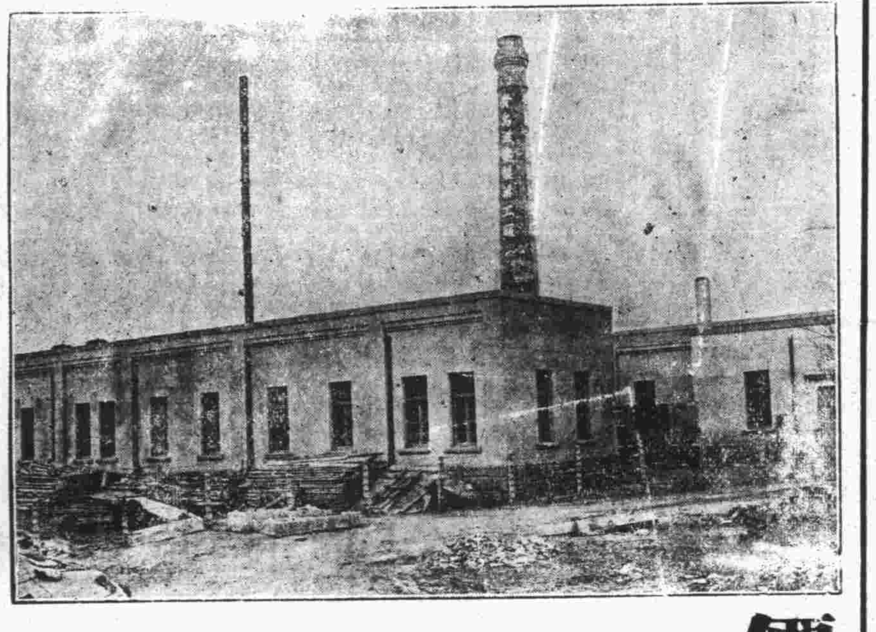

青島滋養軒製菓工廠

中山路 電話三五二五號

價廉味美 購用者可由工廠直接送到

機器自造

各種滋養餅乾 各種滋養櫻花糖 各種滋養牛奶糖 各種西式糖菓

總發賣處 滋養軒 電話二四八三號

牛奶部 青島牧場 電話二一七六號

阿波共同汽船出帆廣告

大連直行威海衛芝罘行

▲十六號共同丸 十一月十二日上午入十三日正午出

共同會社啓

代理客票處長安路二號共同賬房電話二六二四

大連汽船輪船出帆廣告

▲大連行

▲大連丸 十一月十八日正午入後五時出

▲奉天丸 十一月十三日正午入後五時出

▲青島丸 十一月十六日正午入後五時出

▲上海行

▲大連丸 十一月十四日午前七時入正午出

▲奉天丸 十一月十七日午前七時入正午出

▲青島丸 十一月十二日午前七時入正午出

大連汽船會社啓

電話 二七二七（出口部） 二一三六（船舶部） 二五六三（出口部）

產婦之福音

以世界無比指壓分娩之秘術能使產婦減輕痛苦雖初產婦亦無甚大之痛苦即能安全分娩敝產師在青十餘年精通華語如有貧困者接生費皆可隨時商議格外低廉

女產師 久保多利

廣東路四號 電話五七一一號

鈴木醫院廣告

啓者，敝人服務醫學界，垂二十年，初在滿鐵醫院任產科主任有年，兼關東廳醫官，嗣在大連醫院創設鈴木醫院，後於民國七年來青，開設鈴木醫院於新泰路，專治一切小兒科，內科，花柳科，對於婦產科，尤具特長，凡一切難產之病，一經診治包管立即產生，且能保全母子生命，對於婦人產科手續敏捷，在青是手屈一指，對于產婦手術完善，著手成春，院內看護特多，病室清潔，對於看護病人格外週到，對於中國人方面特別優待，院內有精通日語劉君從先担任翻譯，凡患病者請即來院診治便知言之不謬也。

本院新泰路電話二二零一 在本院診治

分院臨清路電話三零零九 在分院診治

產婦科 小兒科 內科 性病物療科

急病隨時診治

醫學士院長鈴木健吉 新泰路十一號

無線電界之好消息

本行今爲提倡無線電智識之普及起見特運到各種收音機及無線電之一切應用材料無不俱備並設有修理部以優秀之技術代客修理定價低廉倘蒙賜顧竭誠歡迎

青島聊城路八五號 光喜洋行 電話二四七三 二零零七號

山東醫院

治療科目 內科 小兒科 X光線科 花柳科 專門

診病時間 午前八點至午後八點 急症例外 往診隨請隨到

本院特設血液糞尿細菌等檢查 病室清潔 設備完全 看護週到

院長 日本帝大醫學士林鸝相謹告

院址 青島夏津路八號 電話五五七〇

廣瀨小兒科醫院

乳兒科 小兒科 X線科 「病室清潔」

門診 上午八點至十二點 下午五點至七點（由四月至九月） 四點至六點（由十月至三月）

星期日下午停診 急症隨到隨診

下午 出診 隨請隨到

院長 廣瀨織夫 副院長 井上浩

院址 青島鐵山路十號 電話 二八二九・五八五九番

人參鹿茸戒煙丸

此丸專戒嗎啡金丹鴉片海洛英等癮性和平不寒不燥不乾燥用服此丸准保不誤工作不覺絲毫痛苦自然戒淨完全曾蒙省會公安局化驗註册本市社會局許可行銷證明無毒實爲滌濯毒之寶戒成癮同胞盍興乎來服法另有詳單

止嗽化痰 枇杷膏

此膏專治時疫咳嗽喉痛肺熱定喘一切久咳痰嗽邪肺損傷等症不論遠年近日七十二癆男女老幼均可主治實爲咳嗽肺癆傷止嗽化痰環球第一聖藥也如蒙試服方知所言不謬也用法另有詳單

總批發處 濟南城內芙蓉街公記衛生堂

分號 濰縣東關地瓜市路東面 青島冠縣路正明電業內 濟寧路聚成祥 桓台縣同義成 雲南路增盛永 芝罘路育善堂 四方街 [illegible] 號

代售處

藝圃 菊花

本圃植備日本新奇菊花鮮豔悅目尤以爬菊爲一般愛好人所崇尚種類繁多歡迎各界參觀

地址 中山路南首二十壹號 中山路錦章綢緞莊 西山路四號 電話五七四四

欲請產婆者注意

茲有產婆遠藤石子精通華語曾任日本產科醫學校畢業及各大醫院實習甚久在本埠開業亦已數載經驗宏富手術靈敏遇有難產尤爲擅長 現住廣西路六十萬 電話四七五九號

萬寶銀樓

本樓甲子十足赤金加色紋銀時裝首飾眞珠寶石鑲嵌玲瓏中西器皿價格從廉

北平路北 電話二七七八號

介紹命理專家周大痴

周君大痴命相課理得自異人傳授凡所評判皆根據學理而發揮之毫無江湖之氣尤爲各界紳商名流富公巨室所贊許是以名噪京滬平津及各大商埠誠非時下星相家所可比擬也去歲曾在本市設硯兩月有餘經其批斷者無不交口稱譽嗣以津埠紳商電邀於九月去津迄今已十閱月突同人等因感其哲學之深邃批斷之靈驗於是函邀返青以應各界紳商名媛凋有疑難不決之事得所問津焉

周君仍寓大沽路三義棧內 電話四五六一

介紹人 胡海雲 馬筱錄 魯少田 趙子衡 劉祖乾 史公著 孫詩伯 夏棟臣 梁蓋臣 王纘卿 鍾瑞卿 李慶軒 邢左山 張子亨 王[illegible] 劉傑臣 黃紹生 魏茂先 劉仰之 傅榮卿

敬送

夫人生之最痛苦莫甚於遺洩腎虧腦弱不孕等症其來也漸初無若何痛苦及至深重難扁鵲再起亦回生無術鄙人年過從山右曾一度將祖傳秘方給親友配服諸病盡却厥功甚偉去秋因事南來俗務羈身無暇及此乃被友好暨鄉里之催促特不惜重資精印成册重行濟世病者請向上海新闢路四五七弄懷春房函索即寄不取分文 康莊氏謹啓

山東榮成縣政府第四科用箋

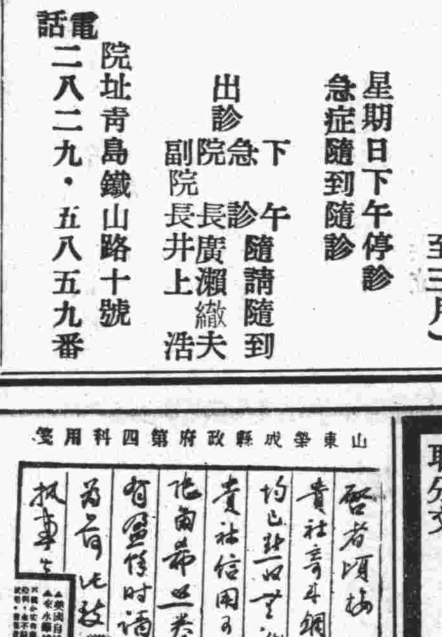

上海五馬路九福公大樓 四海書社總經售 啓

掛號 山東榮成縣政府 郭 十一月十二

美國自來水筆贈券

敝社經售歐美自來水筆多載以貨眞價實得各界踴躍購用。上月大贈送一月今已期滿。茲因各界來函要求今再繼續犧牲一月。以答惠顧雅意。近因市上發現假貨混售。買主每多懷疑。特將山東榮成縣政府第四科郭巽三先生來函證實。並續購實。列載報端。證明敝社貨眞價實。非假貨招搖也。剪報附洋一元三角。當寄上眞14k美國部脫牌自來水筆一枝。贈華盛頓牌一枝。金筆尖兩個。美金新生活紀念鋼子兩個。每人限購五份。合購五份。再加贈美國高等鉛筆五打。不合包退還洋。郵票通用。犧牲品概不批發。來函須掛號。平信遺失不負責

上海五馬路棋盤街九福公司大樓 四海書社總經理

出售羊奶

觀海一路二十三號德國飯店（電話三九五七）出售新鮮羊奶價格低廉

奶質濃厚隨叫隨送

敝公司現有（一）倉庫兩所坐落大港交通便利（二）小樓兩所各三間上下水道齊全坐落黃台路地點清幽最合住居之用（三）尚有其他雜院各房按間分租坐落西藏路芝罘路萊蕪路有樓房一所租價從廉如欲租者請向

美商中華平安公司接洽無任歡迎 蒙陰路五號 電話五零六二號

本公司兼辦水火保險

國產實業機器

八呎新式鐵牀機

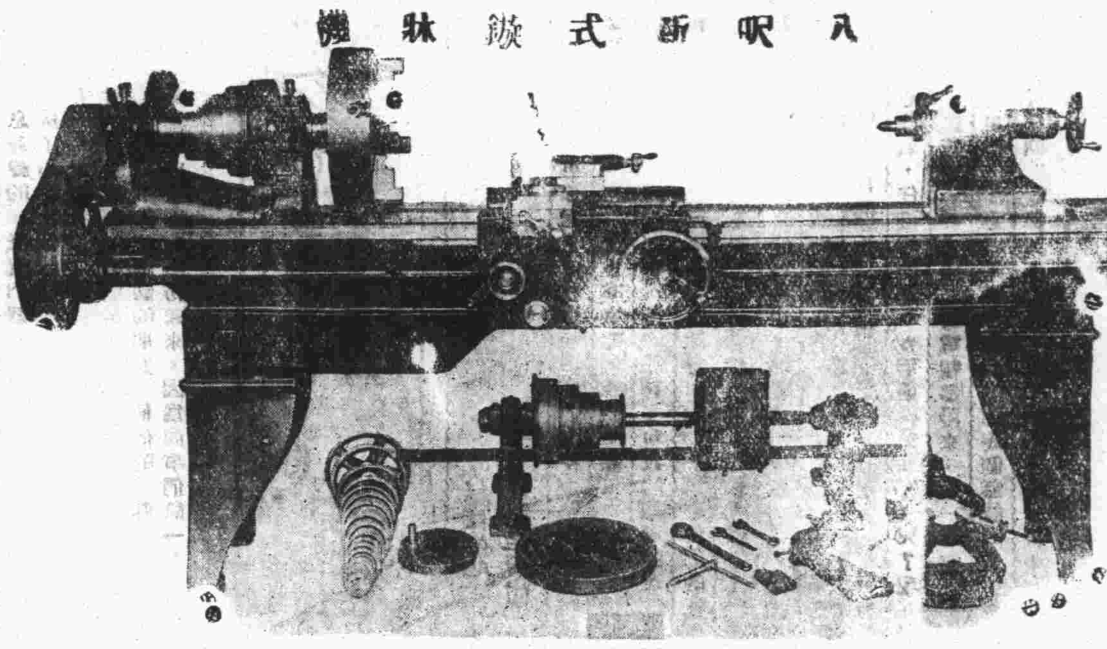

利生鐵工廠謹啓　青島廣西路五五　電話三三九三九

本廠爲提倡國貨振興工業起見專造各種機器以備各界之需荷蒙光顧竭誠歡迎茲將所出機器略舉數種列左

機器鑽　新式鑽牀機　插牀機　平面鉋牀機　切麵機　新式軋齒機　彈花機　大小刨牀機　脚踏鑽　汽力發動機　吸水機　肥皂打印機　藥片機　大小壓力機　壓瓦機　立臥式鍋爐　攪泥機　各種保險櫃

漢文月刊雜誌　養鷄新書

農業進步

實地應用，人人宜讀　唯一通俗，農業刊物

樣本贈送

◇只請寄下郵票十分承索即寄◇一般農藝，蔬菜◇果樹，花卉，畜牧◇養鷄，副業及其他◇實際記事滿載◇

定價◇全年十二册大洋二圓郵費免收滙款法說明贈送

◇每册百餘頁圖繪照相插畫豐富

函授人工栽培蘑菇

◇有趣有利的小資本◇高尚的副業

◇口味鮮美自食出售均可◇乾淨美麗，又可供觀賞用

另有詳細說明書及簡章函索即寄

實地應用　養鷄之秘訣

◇文詞最淺近◇附圖多註解詳◇特別注重實際　絕對的敢自信堪爲◇盲目始業者明燈◇研究家的好助手◇成功家的良伴侶

二百八十頁滿載四六版上等紙照相凸版五十四

定價大洋一元郵費六分　×只限先訂兩千名　×大廉價大洋八角郵費免收

發行所　旅順善通寺町三　農業進步社

青島柏林醫院特別廣告

本院專聘素有經驗醫師分科診治疑難各症，并備有各等病室，光線空氣，俱合衛生，其他優點不及備載△主治外科內科．皮膚科．花柳科，產婦科．小兒科，眼科耳鼻咽喉科，電氣光線特別療治，各種注射療治，以及預防血清，預防注射，新法戒烟，無不俱備，本院爲體恤貧乏起見，每日施診二小時，自上午八時至十時△診治時間，上午八時至十二時下午二時至六時，出診隨請隨到，急診隨到隨診不分晝夜，（星期）午後停診

院長張濟卿　副院長劉信齋　醫師許百德

女醫師董美貞担任產婦科診療一切病症

德國柏林大學教授許百德博士(Prfessor Huebotter)每日上午八點至十點應診眼耳鼻喉各科

院址肥城路五十七號　電話三三五九號　五一三六號

純鋼建築的保險庫

自鎖自開　祕密穩當

青島大陸銀行保管部啓

行址中山路七十號　電話五六一七一九

賽銀工具召盤

本社製造賽銀物品居青有年茲因經理南歸無意營業願將全盤生財餘存原料連同招牌全部廉價出盤有志工藝者欲製賽銀物品販賣者請駕臨單縣路十二號接洽可也如同業有意接者尤所歡迎　國華電刻社啓

天寶銀樓

青島市有悠久之歷史……膠州路

電話：二二四四號

專售古煉上字十足赤金，足色紋銀，精製金銀首飾，中西器皿，採辦翡翠，珍珠，鑽石，鐫法新美，取工低廉！早博各界好譽！無待贅述，如承惠顧！請認明（三星商標）庶不致誤！

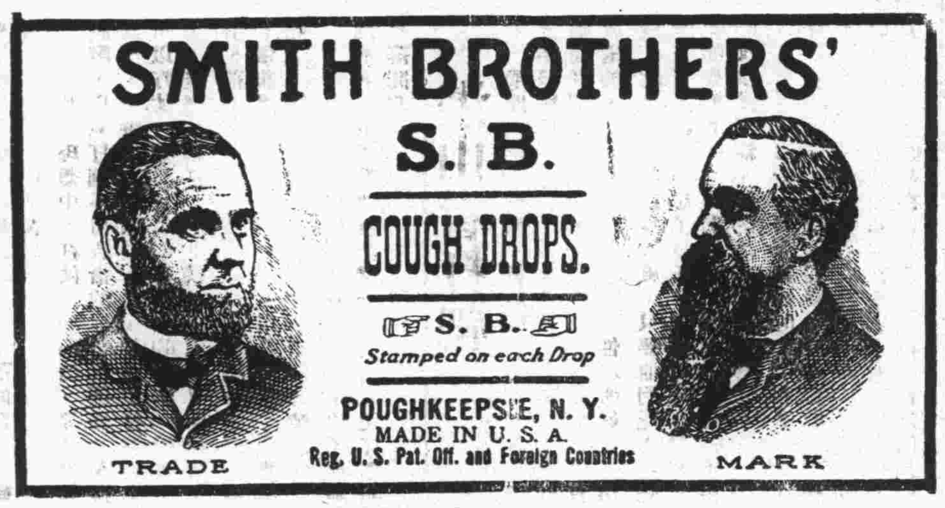

司蜜斯立愈咳嗽香糖

此糖專治傷風咳嗽聲音嘶啞及輕微之喉痛等症演說家及歌唱家欲保護其完美之嗓音者盍請試之

臨睡時服此糖一粒能使呼吸暢快可助安眠

美國司蜜斯藥廠出品

中國各大藥房均售

美女牌葡萄乾

美女牌葡萄乾。純係選用美國鮮肥葡萄晒乾。清潔衛生。味極甘美。內含鐵質。補血强身。兒童食之。得益尤大。以製茶點或款客。均甚名貴。用作禮物。最受歡迎。購時務請認明美女牌商標。庶不致誤。

各大公司及食品店均有出售

中國總經理　美國葡萄乾公司　上海廣東路五一號

第一補血妙品

環球齒科醫院

◎科學化的設備
◎電機化的治療
◎平民化的取費

主治科目：口腔外科　矯正科　保存科　鑲補科　去除科　小兒齒科

診療時間：上午九時至十二時　下午一時至六時　星期日　優待學界　照常應診

青島湖南路四十四號

院長薛成九謹啓

散拿吐瑾延年益壽粉 SANATOGEN

散拿吐瑾含有化學精煉之蛋白質與燐質為補血補腦之妙劑經世界無數名醫試用有效以治男女神經衰弱及貧血疲乏諸症頗為靈驗此粉能於最短期間恢復青年時之精力且可使所生之子女個個强壯聰明

散拿吐瑾延年益壽粉 SANATOGEN

半老徐娘漫談

光棍羨頭把劣狗欺窮人

市外人張懷倫於月之十日挑花一担來市裏求售，至萊陽路爲狗所咬，嗚呼疼哉！已赴醫院治療矣。（事見昨日本報六版）詩曰：

扁担兩頭秋色新，蒼天不憐張懷倫，可恨瘋狗不長眼，出門偏咬賣花人！（舊詩中有「出門俱是看花人」之句，老身嫌其不妥，特爲易三字，恰合。）

狗咬腿肚血色新，我哭花主張懷倫，秋菊縱有傲霜骨，無奈劣狗欺窮人！（張之被咬也，報上未載明是何處受傷，詩中謂破了腿肚子，想當然耳。劣狗是慣欺窮人，黃花之傲骨無用，嗚呼疼哉！又，詩雖不按規矩，但第二首仍用第一首原韻，哀花步玉，眞佳什也。——步玉二字似不妥？）

楊青山在某廠當把頭，毆罵一女工，該女工懷恨，伺楊先生趕集之際，邀其夫與父助陣，在楊臂部臀部狠咬數口，事亦見昨日本報六版，於是又有「詩曰」：

天外飛來娘子軍，張開大口如血盆，既咬屁股又咬臂，粉黛之中大有人。（娘子小嘴如櫻桃。血盆，言過其實，詩人敦厚，往往撒謊）。

何物把頭楊青山，女工臉前用威權，應知雌兒不好惹，愛將人肉去解饞。（所謂「食肉寢皮」，恨之極也，女工既恨把頭，當然欲食其肉，吮兩口而日解饞，誰曰不宜？）

此生豔福那生修？天下光棍羨把頭，兩排銀牙咬破肉，縱然流血也風流。（案查：楊青山之被咬，幸也，世間有孤衾冷枕爲人在客（出西廂酬簡）者，無從當把頭，更未去趕集，不亦哀哉！）

窮極爲人作畫

老張

這眞是止出乎意料之外的事，不過肚皮餓了，沒有法子呀！坐在牀頭苦思是不會飽了肚皮的，所以就爲人作畫，有這樣的機會，不得不去吃這一口飽飯，好在也算不得什么了不得的事！

老實的說：我作畫，很沒有天才，有時心血來潮，挖腸搜腸，作篇由自己看來稱起「漫畫」的東西，投之報館，但上帝早已給注定，紙簍是它的出路，——總計有四五次是無息無聲的在紙簍內葬送了。

灰心是已經灰了心了，假設沒有這一月一百多毛的報酬的話，一輩子也是不會再提到畫上去的，雖然看了人家什么寫意啦！描景啦！漫畫啦！都是與我生疏的了不得，總計起來，我與畫的隔絕，也足足有二年了。

這次還好，多認識了幾個南國的朋友，他們的風味，也領略了不少，最有味的，他們的習慣，我也漸漸的摹仿起來，因爲同事們除一個茶房外，其餘都是南國人，而且也有七八人之多。

「靠那山，打那柴！」沒法子，總算是手中戲，還沒有什么困難與寂寞，興趣既可復燃，又離開了不能站立一天的×村，轉換一個新的環境，倒也給與我不少的滿意與安慰。

這樣的過下去吧！反正生活是漂流而無定的，崎嶇的世路是有使人料想不到的離堪。

這樣的過下去吧！人生不過兩柯一夢！

到處的飯都可吃，只要吃飽即可。

這是我自己安慰自己的語句。

一九三五，十一，二日於青島。

新封神演義

保留版權 嚴禁轉載

第七回 轉危爲安申公豹有功皇國 老羞成怒姜子牙亡命西岐（一八四）

二十位駕駛員也都送了命。今後，我們在空中是不能抵抗紂軍的了。」魏賁道：「豈止空軍嗎？我們的陸軍也難保不慘遭同樣的犧牲。他們用這樣利害的毒氣，向我們的軍隊反攻，我們的軍隊縱能効死用命，有什麼用處呢？原來他們的總退却是爲了下這樣的毒手。這些忘八蛋也太慘無人道了！」李靖道：事到如今，什麼話也不必說了，天意如此，國運如此；沒有我們好人活的路。我們還是想法逃走罷！」羅宣道：「豈有此理，我們寧死也要幹到底！」李靖道：「羅大臣，你且平心靜氣，仔細的一想。我們還幹個什麼兒？現在已經快十二點鐘了，前方連一封電報都沒來，這一定是我們所有的將士也都中了毒氣了。但憑我們這幾個無能的人，能挽回頹局打到朝歌殺掉紂王嗎？還是想法逃的好。將來有機會時，我們重整旗鼓，報復前仇，也不是不可能的啊！」羅宣默然不語，大家也都長歎不已。季康道：「得啦，我們先請大王離開此地罷。好在我們還剩了一架飛機，就請大王乘坐，飛往兎兒國留洋去。我們這些人可以化裝各自逃難。」一旦時局平定，我們再設法互通消息。」姜桓楚等對於季康的意見都表示默認。魏賁乃自告奮勇，開駛飛機，請姜桓楚上機，揮淚與各要人作別後，嗡的一聲，直奔兎兒國飛。其餘李靖，羅宣，荀章，錢保，龐弘，劉環，趙丙，季康等要人各自化裝逃難。自二月初五日，姜桓楚所組織的天道國政府，與師討伐紂王，至十三日爲止，算來是八天的工夫。想不到申公豹發明了害人的毒氣，不費一槍一彈，而使天道國政府土崩瓦解。

湛山看打靶

黎民

展開報紙，看到了青島的新聞，知道日僑中學四五年級學生一百五十人，定於本月七日上午往湛山射擊場實彈練習打靶。我歡喜了！我有生來就喜歡放槍放砲的，（雖然家人不允許），性之所好，當然非看不成！就是下黑雪或刮黃風，只要他們能去打靶，我就能去看。我還怕忘了日子，便把報紙之登載這塊事兒的部分剪下來，用圖釘釘在牆上，還恐怕不牢，把反面又塗滿漿糊，貼的是不能再堅實了。

天沒有比十一月天再短的了，可是我因了急於要看打靶的關係，眞是却覺得一日如三秋了，恨不能叫太陽很快的轉，快着來到打靶的日子，而太陽呢，偏偏沉着氣，大公無私的從東方出來，慢慢的移到西方去，也不管你是喜歡他快走，也不管你們是樂意他慢走，咳！眞煩！

終於來到了打靶子的日子了。我問隔壁的朋友，上湛山的道路往那裏走，他回答了我「不知道！記不清！」六個字。我便坐在牀上靜靜的想，福至心靈，想想想，突然叫我想起來了，我去參觀鐵展會的時候，市立中學門口的右邊，牌上不明寫着「湛山大路」末？這個錯不了，我決定上市中那邊去碰一碰！

到了市中的門口，果然右邊的東西大道的左邊的牌上，還有那湛山大路四個大白字。我便沿着路，走走走，走到了盡頭，（路左邊的木牌上沒寫着什末路，祇是寫着「靠左邊走」四個字，我也就往左邊走去），是一條非柏油馬路；走了好約四五十步的遠近，一個木牌上寫着什末蓮路，這時，我已眞好像一隻「迷路的羊」了，不過，我是決定碰一氣的，所以還是一直的往前闖。

到了一個「矮籬小屋，居然鄉村風味」的小莊頭上，看見距離該村十來里遠近的一座形式雄壯的山，我還不以爲是湛山。走到該莊盡頭，對着關帝廟的白牆上，有「大湛山莊」四個大黑字，我這才明白，前面那座山就是湛山了。（未完）

管閒事落閒非

功常

這個年頭兒，閒事總要少管，甚至於總要想法避免才好，不信，閒非就要落到你的頭上，例如兩個朋友打架吧；你因爲與他們是朋友的關係，自然不能袖手旁觀，讓他們打個死去活來。（因爲打伕的結果是不可預測的），那麼你就要做個說事人兒，替他們從中來調合，來恢復他們的感情，在你當然是番好意，其實呢？就免不了什麼偏向他啦！不向你啦！他的埋伏啦！你的閒傑啦！總而言之，出力不討好，就是人家打伕的人感情恢復了，也或許還有人在恨着你。

話又說回來了，如果遇到這種事情，你能怕落閒非而袖手旁觀嗎？對於良心上感情上能過意得去？這眞是兩方討好難，閑非在眼前，本爲好而變成惱，本來爲他們幫忙，結果因爲免不了落閒非，就變成他們彼此的對敵，這何苦來！

在我的理想中，打伕人的兩造，都是希望有人來調解，以免打倒不可收拾的地步，因爲（又抄上文對套）也許會打到家破人亡，甚至于打到斷子絕孫，所以打伕人雖然含了不可名狀的悲憤，總是不願打下去，既然不願打下去，就此分手嗎？當然面子上不好看，落不下台來，他們必須要用調解人來，兩行合一，這場風波才算解決，那麼他們爲什麼又與調解人爲仇呢？人類的矛盾，眞是一個不可解的啞謎。

我希望從今以後，能肯在馬路上給不相識的人打抱不平，也不爲朋友而調合，省得出力不討好，管閒事落閒非。

雌黃外史

特約長篇　八五　八里莊人著

第二回 元多寶蟄虫思動

馬參謀越講越有勁，辛本愧腦子裏，只剩了一堆「另行訂定之」，沒有力法解決，一味的抓耳撓腮，不得要領，只好向參謀問道「老哥！這些另行訂定之，算是些什麼呢？」參謀長哈哈大笑，拍了辛本愧的肩一下說道：「這倒是最容易解答的問題了……。另行者另外有一段文章做出來也，訂定者規定也，之者他也，全語便是另外有一段文章做出來規定他也，」接着又說道：「大綱者舉其綱之大者，而小綱不與焉，另行訂定者，均是細目簡則，烏乎可和大綱作一鍋粥哉！」辛本愧才恍然打出個「悟」來，一伸脖子說道：「撥雲見天，原來如此！」

馬參謀心中更是感覺無限的快慰，復又對辛本愧說道：「我還有一句話，不知老弟以爲然否？」辛本愧本來是什麼都不懂的一個吃食種，除了仗着爺娘給他的一身力氣之外，可以說毫無所有，一切均聽參謀支配，適才這一套大綱，已把他腦子裏弄渾了，又聽參謀要說話，心中一想，當然又是些天經地義的材料，忙笑道：「老兄只管說出，我是莫有不以爲然的！」參謀笑道：「老弟既然預示贊同之意，那更好了！我的意見是把衛隊的本質，改成敢死黨，而外面却一仍其舊的使用衛隊二字，所有稱呼，也應略加變革，才可表現出是新的團體！」辛本愧道：「這是當然的一回事，老哥可以詳細說一下子我們再從長計議！」於是二人又分開坐下，辛本愧喊了聲「沏茶！」侍者忙進來斟了水，復又退出，屋子裏的空氣，又沈靜下來。

一個新聞記者的日記（三十七）

覺生

八月五日

國際少年夏令營，今日上午在燕兒島開幕，參加的，有中國人，日本人，朝鮮人，美國人，加拿大人，英國人，暹邏人，菲律濱人，濟濟一「島」，這就是「以進大同」！

爲了兒童年，要出小朋友特刊，我便到育嬰堂去拍照，當我一進門時，看見有許許多多的小男孩小女孩，有的剛會走，有的才會坐，哭笑的聲音，交雜着充滿了屋子，從紛亂喜怒中，使我感觸到這是沒有父母的孩子；並且有幾個小孩子很親熱的跑到我近前，扯我的衣服，同我說話。

午飯後，同少侯到前海去海浴，飯後海浴，差不多是每天都這樣一套，前海浴場，水比滙泉是混亂一點，可是因爲距離市中心區近些，又不收沖洗費，所以一些圖便宜的人，多半到這來洗，不過浴者大部都是男子，要找個女子眞是鳳毛麟角，不很多見，今天却忽然來了一個十八九歲的女子洗澡，老天爺，幾乎把大家的眼睛饞得掉了出來。

無聊詩

眞尼女士

自從奴丈夫——扯蛋博士，看破了紅塵，歸山修道以來，日子雖不很久，可是把奴家撇的孤孤單單，茶飯難咽，過一天好似過一年，相思病的害人，的確厲害；但是國家大事，不可一日無人，他臨行的時候，把博士公會的政務完全委派給奴家，奴家怎能丟下走了呢！況且奴家是鼎鼎大名的博士太太，心裏雖那個，表面上可總要沉住氣，叫人家說：「到底是有學問，有涵養的博士夫人」唉！奴命眞苦，實十沉不住氣了，沒法子，暫作幾首無聊詩來舒舒心裏的「學問」和「涵養」吧！胡思亂想，詩不成韻，管他的，有甚說甚。詩曰：

自從博士歸山林，撇下奴家好傷心，半夜三更衾幃冷，反來覆去不成寢。

越思越想淚滿腮，博士夫妻時運乖，青春能有幾多時？戳戳鬧鬧是應該。

茶飯難咽事懶辦，罵聲丈夫眞混蛋，紅顏未老情離已，撇的奴家儘長歎。

丈夫歸山去修行，夜裏說法晨講經，口裏唸佛心裡想，想着奴家舊日情。

一盞孤燈似螢火，提筆就把詩來作，一陣心酸雙淚垂，千種相思對誰說？

大人只去鬧意見，落得小民遭塗炭，既然納稅又奉稅，仍舊不免挨砲彈！

一雙金蓮肥又胖，高跟皮鞋穿不上，自從避難來麥岡，熱鬧街市天天逛。

不寫吧！又想起來了，今白天我從樓窗上望見小王和他的未婚妻，並着肩，攙着手，說着笑着，四隻皮鞋響着，到什麼「菊展會」去了；那不用說，接着再去看電影，到晚上回來，小王一定留他未婚妻在他那裡住下，博士！你想想人家想想我，叫我一肚子的苦楚，怎麼說呢？

沒有這回事（一一五）

司馬迫

亡時久聽了亡七非這些話，還恐怕不安全；便發了二萬人馬，駕了一萬五千隻軍用船，頭一隻大船上插着「天下兵馬大元帥亡」十一個字的大三角旗，以防患於萬一。浩浩蕩蕩開着船隻往河東北角去。

鎮上天和他的部下在岸上專候佳音。突然叫他看見了大帥的旗，他以爲是來討伐他，便對他的部下道：「我們受了千辛萬苦，奔波在這高低不平難走的石路上，有一年之久，結果是非常圓滿的，誰料功成名就陡起了這個變化。眞所謂：「兎死狗烹，鳥盡弓藏」，爲山九仞功虧一簣了。你們看那些軍用船快來了，現在本軍長想了個唯一的好辦法，不知大家願意否？就是據險抵抗，抵擋不住的時候，我們就到烈風洞那裏去，共同聯合起來獨樹一幟。亡時久雖有雄兵十萬與上將百員，但他地理不熟，也是無可奈何的。若是他見不能取勝，必定用「步步爲營」的戰術，向前推進，那我們決不受他的困，便去投誠地下離尊，並且把亡時久反叛的秘密報告出來，地下離尊當然不客氣的對付他。」

鎮上天說完了這些話，部下沒有一個不附議的。這了看亡時久的船隻，已經快來到面前了，好也不過距離三里地遠近，忙令有槍支的一萬兵，大散開來，拉了一道長的防線，專等攻擊令一下，好射擊亡時久的船隻。

亡時久的確高明，把船都停在河當中，不向前推進了。他恐怕弄假成眞，雙方槍聲大作起來，不大很好。

代郵

李均，沙吉二位先生：信收否？盼覆！　復始

因萍，星九二兄：趕快動筆，勿再延宕，公如不寫，如蒼生何？鄙人翹首如望雲霓，而不見涓滴之賜，何以爲情耶？一笑。　知名

麗：信與電話都去了，沒有回響，難道怪我嗎？即使眞是那樣，爲什麼連一個信也不給我？

君：如果我眞的是失望的話，那我就眞沒有辦法了。　老捷

華北酒精

十一月一日開始營業　十二月一日行開幕禮

五穀牌　純潔無毒
雙鳳牌　工業用品

青島華北酒精廠　廠址—萃集路十三號　電話 六一二九 三四四六

英文教授

二點三十分至八點
美國大學畢業
青島湖南路三號

尋人

小女翰媛現年七歲身長約二尺上下四方大臉短髮于本年九月十六日失蹤各界同胞如有能尋獲送回者當酬謝銀一百元通風報信因而尋獲者當酬謝銀五十元儲款以待決不食言

平度高貴岑謹啓
通信處：青島市下四方西村八十二號之戊　膠濟路四方機廠第三場

吉房招租

地點：龍山路四十三號內大樓第三層
房間：大房三大間廚房一間自來水廁所一間儲藏室一間
設備：電燈，自來水，電話 六二四四 俱全
接洽處：浙江路青年會

青島瑜記建築華行 利民營造廠 特別啓事

本繪圖部承工務局註冊專辦繪圖監工各事如有以此項見委者定必設計精確取費低廉用副雅意
本營造廠承辦建築有年工作堅美早爲共見茲爲便利業主起見用有事人「繪圖打樣不取分文」用以提倡發展
地址觀象一路十五號　電話四七九六號

陳廣才緊要啓事

敬啓者吾與陳國華爲父子雙方義斷礙難宜佈才爲生命計爲前途計不得不與吾父陳國華脫離父子關係嗣後父子分居財帛各立各不相關無論日後陳國華發生如何事故均與陳廣才無關恐社會不明眞像特此登報聲明此啓
廿四年十一月七日

本園添設由濟聘請特別名師自應督製上等材料專造南腸小肚風鴨板鴨金花火腿香腸醬肚胞肚醬蹄葷素雜拌五香燻魚五香扒鷄桶鷄珍肝一切醬肉香味俱全應時便宜物美價廉電告即送無論早晚請嘗食知勿失良機特告各界惠顧諸君無任歡迎
風雨無阻訂期不誤
本市市場三路　門牌五十八號　金昌醬園主人謹啓　電話三四八一

青大農場　出售牛羊奶

提倡推廣廉價出售大小奶羊　醫師化驗消毒清潔滋養衛生
電話六三七三號

勸臣氏 **調經鳳凰蛋**

此蛋崇治婦女經血不調月經趕前錯後忽多忽少血色不正黑紫成塊氣滯血閉凝結不通氣虛血虧子宮寒冷崩漏不止赤白帶下小便淋痛行經肚痛肚腹脹痛腰酸腿痛兩脇脹滿胸膈悶嘔吐惡心頭暈眼黑四肢無力生氣惱怒食寒涼瘀血成病癥結痞塊腹中積聚左邊一條右邊一塊攻上攻下心胃脹疼心慌心跳酸軟無力咳嗽痰喘午後發燒作冷面黃體瘦不思飲食日輕夜重自汗盜汗久不生育屢患小產或無子嗣及姑娘經閉乾血癆症即服此蛋無不立效藥力絕大萬試萬驗誠爲婦科第一聖藥每盒六粒洋二元服法另有詳章

經驗有效 **淋濁一笑丸**

此丸專治新久白濁下淋精濁馬口尿道刺疼小便紅腫痛澀撒尿不暢或因膀胱有熱或受風毒發生臟毒太盛以致流黃流白經年纍淋老濁不斷時好時犯以及傳染妻妾赤白帶下用過千方百藥不好試服此丸三天立止七日斷根價目每盒二元服法另有詳章（外埠）函購加洋二角

無效退洋 **花柳消毒丸**

專治男婦傳染各種花柳毒病發生軟硬下疳小便紅腫破爛魚口便毒楊梅潰爛刺痛毒火淋病毒串週身筋骨酸痛結毒歸內週身發起紅斑紅點以及老毒不清瘀毒不淨各種臟毒惡瘡等症曾經服藥無效或註射藥針不能除根者即服此丸立能開關竅行週身達四肢通五臟搜內毒化堅硬止疼痛無論新久等症立從二便消出永不再犯價目每盒大洋一元

康氏秘製 **開胃舒肝丸**

此丸藥性溫和男婦咸宜治九種肝鬱不舒專胸膈滿悶膨脹不思飲食倒飽嘈雜嘔吐酸水氣逆不順兩脅刺痛鬱氣凝結心胃疼痛急氣悶鬱噎膈反胃痞悶不暢等症見效神速久已著名即服此丸立能解鬱舒肝寬胸順氣和胃止痛凡由飢飽或急氣所得之病三付全愈一盒斷根價目每盒六丸大洋一元每付一丸二角服法另有詳章

婦女通經化血丹

此丹專治婦女行經併月氣滯血凝血塊經閉不通肝鬱血風氣相凝三五個月血經不見肚大成形面黃肌瘦乾血癆症嘔吐惡心不思飲食以至胎前臨產艱難交骨不開胎死腹中衣胞不下一切婦科雜疾血分不見之病即服此丹立能通經化血開鬱和肝消癥化塊輕者只用一付重者連服三付血下立愈（注意孕婦忌服）價目每盒大洋二元外埠函購加郵費二角郵費通用來函掛號

靈效健坤白帶丸

此丸專治婦女經血不調赤白帶下久必腰酸腿疼膝軟面病叢生而致子宮寒冷血虧血虛面黃肌瘦飲食無味身體作冷兩脇發脹作痛夜不安眠一切紅粉白帶等症日久失治必成癆病此丸固元神補血氣血寒血熱兼顧老幼咸宜服之健體止帶面色轉潤見效神速久已著名凡婦科帶症一盒全愈永不再犯無效退洋每盒六丸大洋二元函購另加寄費二角寄濟南張寶子

●改造容顏新法●

雀斑藥水　面有雀斑頗覺醜惡財運子善亦有關礙此藥搽上七天退盡過期不效加倍還洋每瓶二元

面刺藥水　面部之刺又名面皰形如熱瘡稍有痛癢內含白汁關係運道又損美觀此藥其效驚人每瓶一元

拔毛藥　此藥能除毫毛鬍鬚如髮生不太低與鬢之處此藥搽上數分鐘內立可化盡每瓶一元

玉容丸　此丸能令皮膚色白光豔爲美容內服之聖藥服後清潔血液潤澤肌肉無不移醜成美每瓶二元

豔容素　皮膚粗糙雞皮皺紋雀斑疙瘩等搽之保可容光煥發確有改造面貌之功效每瓶一元

生毛藥水　能生毛髮鬍鬚功效神速病後產後無論禿疤或男女無毛均能生出且保永無脫髮每瓶一元

腋臭藥水　腋下狐臭逢熱汗出其臭更甚此藥搽上臭垢立除且可面試愈後永不復發每瓶一元

濟南總經售　三大馬路緯三路西張寶子廣告部藥品部
青島經售處　太和春 金鄉路十二號　宏濟藥店 泰山路八十一號

小朋友

復興後第十八期

（每星期二出版）

◀來稿請寄小朋友編輯部▶

曼漪主編

陰島人的生活

西大洋小學五年級于中柱

陰島人的生活，很是簡單，大多數的人，是農人和漁人。春天的時候，在田畝間耕種，他們都很努力的工作，雖然天氣不很熱，已累的滿身是汗，他們把衣服脫去，還是努力的工作，眞是辛苦呀！

漁人的生活，更是辛苦，到了三月的時候，都搖着小船，載着網，到大海裏去捕魚。他們穿的，吃的，都很簡單。在渺茫的大海裏，那小船隨着風浪，飄飄搖搖，眞是危險，而且他們很努力的捕魚，也捕不了許多，賣不出許多錢。因爲外國人用機器網捕魚，捕的也多，賣的錢也多，侵佔我們的利益。將來，我國也要想出許多的好法子來，和外人作殊死的商戰。

可怕的冬天

青島市立黃台路小學校五年級曲翠蘭

前幾天下了幾場暴雨，又加上掀天的大風，沒晝沒夜的，刮個不住。屋頂上的煙囪，那天被那暴烈的狂風，忽然吹折了一個，只聽得嘩啦的一聲落在院子裏，跌的粉碎；把我嚇得心裏一陣亂跳。因此天氣變的很冷。早晨起來，凍的簡直有些支持不住；無法我又穿了兩件衣服，但是身上還是不覺和暖。以後提了書包，出門上班，只見街頭巷尾，有幾個洋車夫，都躱在牆角下避風，兩手攏在袖兒裏，凍得索索的抖着，口裏不住的喊道：「啊喲！好冷呀！好冷呀！」有的車夫凍得鼻裏直流鼻涕，不住的用手擦。那些可憐的乞丐在街上亂跑，沿門討飯，站在人家門外，老爺太太，不住聲的哀求。但是半天也不見個人出來。尤其是乞丐之中有個四十左右的女人，面目憔悴的十分不成樣子，兩顴突出，頭髮散亂。懷中抱着一個極瘦的小孩，不過有三四歲的光景，滿臉灰土流着眼淚和鼻涕，哀哀的哭着說「媽媽冷呀！媽媽餓呀！媽媽！……。」那女人帶着很悲悽的聲音，戰聲說道：「孩子別哭！媽媽抱着不冷！到前面要東西給你吃！孩子……。」那女人說到這裏，哽咽的聲音，十分細微；已經聽不見了。這種悽慘的情形看到我的眼裏，這種悽慘的聲音，聽到我的耳裡，我感到無邊的悽惻，無邊的悲傷；所以我覺得冬天是極可怕的一個季節啊！

勇敢的小螞蟻

青島市市立太平路小學分校學生　朱耀鋆

某日，天將雨時，我正在門前階級上欣賞四周的景緻。忽然瞥見兩隊螞蟻，如線一般的走到階前，我定睛看，原來一隊是黑蟻，一隊是黃蟻，黃黑兩隊螞蟻，皆列陣於階前，分列成行，以備作戰。須臾，兩軍相交，奮勇前進，至死不退，無一沒有尙武之精神，結果黃蟻負死傷十餘個，黑蟻勝，凱旋而歸。

我看到這裡，不覺觸動我的心機，沉思道：此種微小的動物，尙有無畏之精神，回觀我們的國家，常被列強壓迫或侵略，而不知抵抗，眞不如小蟻之勇敢善鬪遠甚。

設若有外來的螞蟻，來侵略牠們的巢穴，或欺侮牠們的同族，我敢武斷的說一句，牠們決不會放棄巢穴，而不抵抗的。

由此看來，我們要強盛的國家、安寧的社會，必須以螞蟻爲法哪！

我是青年

西鎮小學五年級乙組　蔡家軍

我是青年！我是青年！
我的希望，好似猛波浪般勇敢。
淘湧直前，
速度如電！

× × × ×

我是青年！我是青年！
我的心理，好似萬年青般長遠。
顏色不變，
異常好看！

× × × ×

我是青年！我是青年！
我的氣槪，好似好男兒一般，
犧牲自身，
拚命血戰！

× × × ×

我是青年！我是青年！
我的志向，好似革命軍般苦幹。
等到成功，
保國家安全。

▲ ▲ ▲ ▲

秋天的晚上

向德小學　蔡書顯

在一個秋天的晚上，我用過晚餐後，出外散步，聽見野外蟲聲唧唧的叫着。又向天空一望，閃爍的小星，和光明的月亮，在那裏照着，我便迎着秋風，直向前進，天氣雖肅殺，我也不要空過了良夜。順着原來的路徑回家，便坐在椅上努力溫習功課，讀了一回書，寫了幾行字，我覺精神不振，便上牀睡了。

秋晨逛公園

西小四年級　佘昭會

舊歷九月九日，那天早晨，東方剛明亮，太陽還未出來，我正在牀上做甜夢。雄雞喔喔啼，他的聲音入于我的耳中，把我驚醒了。睜眼一看壁上的時鐘指着六點，我知道六點鐘天已大亮了，忙起身，穿好衣服，先刷牙，後洗面，又把窗子打開，使換進新鮮空氣，屋內收拾完畢，遂到外面去散步，慢慢的走到公園，見有許多小鳥在樹林中，格磔格磔的亂鳴，他鳴的聲很清細，園中的花草樹木，大多數變成黃綠色，只有菊花不但不衰落，並且格外茂盛，葉子比前幾天肥美的多了，要比以前也高了。牠的花朵雖然未開，可是放瓣的不少。牠的顏色，是不同，有黃的，有紅的，有白的，有紫的，我看不知那個好？我看了這些景，眞是爽快極了，所以記下來。

遊海濱公園記

聖功女小學五年級　盧耀楣

星期日，我和本級數位同學，到海濱公園去遊玩。我們從中山路向東轉而向南，再走不久便到了，見雄偉的牌坊上書海濱公園四字，進門看見一座小涼亭，在此可以遠觀，觀海中波浪如同萬馬奔向前來，近前一片松林和花草，更覺得可愛，又可遠眺炮台映帶着山水，眞是風景如畫。

不一會兒，我們就取出食物來，做一個野餐，覺得吃得特別高興，同是一樣的東西，可是在這裏吃，比在家吃好吃得多。

野餐完了以後，我便約了十幾位同學到水族館參觀，一進標本室，見各種水中動物的標本，差不多應有盡有，有的是我們沒見過的，眞足以開我們眼界。又出了水族館，便從水族館大門出了海濱公園，又往棧橋觀菊展，各花無奇不有，遊覽之後，便取道江蘇路歸家。那一天可以說快樂極了，所以特別的用筆錄記下來。

夢中老人

西大洋小學六年級　于可球

某天夜裡，我睡的甜蜜時候，做了一個夢：有一個老人，年紀約有六七十歲，他走到我的近前，很嚴厲地對我說：「你本來是一個很可愛的小孩，但是你現在太懶了，如果長此下去，你的前途非常危險！希望你要改過，要走上光明大道！」我剛要問他的來歷的時候，他就不見了。我醒來之後，追念夢中所見，我非常感激那老人。

天然的音樂

薛小六年級　劉鴻年

一天我到野外去散步，聽得幾隻耐寒的小鳥，唱出悅耳的雜調，同時又聽得風吹樹梢的聲音，好像是給那些鳥踏着拍子。又聽得澎湃的潮聲，好像是給牠們打着拍子。這天然的音樂，好像是唱着救中國！救中國！。

勤的效果

市立太平路小學分校學生　祝永山

勤爲萬事所成的基礎，若是我們學生能勤，學問自然就增進，農人能勤，莊稼自然就茂盛，工人能勤，製造自然就精良，商人能勤，貿易自然就隆盛，國民要能勤，國家就能在世界上稱雄，我們守住勤字，成事的效果無窮。

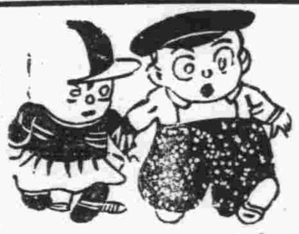

說「入超」對於社會的影響

向德小學六年級　萬葆恩

我們中國眞是到了不可收拾的地位了，被外國的經濟壓迫，每年叫外人奪去十二萬萬至十五萬萬的損失，進口超過出口，多麼可怕呀！中國的錢都流到外國去了，民生凋敝，農工商就不能發達，我們中國好像在風雨飄搖中，十分可怕呀！

代郵

風葉兒：貴校同人有藍君孝銓者否？請速函示及！　曼漪上。

樹甡先生：日前未蒙親送登車，悵甚！貴校小友作品，可否寄下發表？近況如何？盼覆！

棗園小學齊若兄：未晤渴念！暇請惠我數行！　知名　方穀

青島商行

代理

各種保險　人壽　水火　井代　估價　公証　運輸　汽車

金銀買賣　海關金　外幣兌換　航空獎券

房產地產　設計建築　衛生煖汽　經租買賣

電汽機械　設計估價　改良顧問

康元罐頭醬菜醬油

門鎖教育玩具

仁立地毯　每條自一元起碼　備有絲光美術及鈎針各種美麗地毯

賽克磚　中白磁瓦　現在特別減價

注意○○○○　聖誕節快到了本行備有各種優美玩具禮點每個二分起碼至一元爲止如誠賜顧竭誠歡迎

湖南路中山路口　電話：六二六七　青島商行

一鳴驚人之一

俊興汽車行開幕

本行頃自歐美購到一九三五年最新式汽車多部座位寬暢，特別舒適，式樣新穎，爲各種汽車之冠，現已開幕，價格特廉如蒙各界賜顧，無任歡迎

俊興汽車行啓　德縣路三十九號　電話：五七三三　五八五二

招租

茲有魚山路三十五號樓房一處四圍環境幽美前後院宇宏敞距東方市場不遠交通便利房中建設適合衛生涼台地下室極合應用上下水道冷熱水管電燈浴室爐皂等設備皆甚齊全如願租住者可到院內由管房人偕同看視

接洽處齊東路二十六號（電話三三三四號）　篤敬堂張啓

青島公共汽車股份有限公司緊要啓事

逕啓者茲查近來市面銅元異常缺乏乘車購票找零不便經呈奉社會局准許暫以本公司發行之乘車回數票替代找零此項回數票並准在本公司各路公共車替代現金購買車票即希各界查照爲荷

中華民國二十四年十一月九日

環童商標

桂母頭油　芭蘭油　茉莉油　百花香水粉　香水粉　檀香撲粉　晶蜜　各種口袋粉

本號創造「環童商標」各種化粧品已歷一百餘年研究有素質料眞確無論香水香粉晶蜜頭油等皆芬芳四溢濃味永存細膩不垢行銷以來名滿全球人人樂用茲爲便利顧主起見特委託青島市謙祥益爲魯省總代理請惠顧諸君就近向該號購買並祈認明環童商標庶不致悞

天津范永和出品

青島總經理謙祥益

久負盛名　卓著神功

法國特效藥　遺精勞　攝生靈藥片

功效：保腎固精　補血強身　隨服隨效　永遠斷根

特點：高貴成分　科學製造　絕無害質　不礙腸胃

▲何以耗費不少代價病患反而無效

別的病患均可對症發藥獨此症醫治之難醫家束手庸凡藥品其害無窮不藥既非計醫之又屬徒然與其妄費金錢曷若早自爲計法國攝生靈片可以解決舉凡難題打破一切落伍療法不使金錢空擲不使病患失望任何衰弱疲困到於極步一經服用夜間便得良好熟睡神態怡然精神充足因決無慮睡眠失去寶貴精液也專治有夢遺精無夢遺精及每睡有患或久年不愈等症一瓶即效政府優獎全球風行

上海經理　遠東隆華利行

本埠三大公司　五洲正威等各大藥房均售

青島金星大藥房　南神州大藥房經理

膠濟鐵路管理局招標承辦材料廣告

本局現擬購左列材料如願投標者可至本局材料處採辦課領取標單遵照該單背面所印詳細章程填具標函限於左列所規定開標日期上午十時以前送到即於是時在本局當衆開標過期標函槪作無效特此廣告

標字	材料名稱	開標日期	投標押款
特字三零七號	鐵管	十二月二日	三百元
特字三一○號	春季制服	仝右	二百元
特字三零八號	工具炭圓鋼等項（說明每份一元）	十二月十一日	三百卅元
特字三一一號	軟鋼板（說明每份一元）	十二月二十六日	三百七十元
甲字二九六號	軟扁鋼等	十一月二十五日	一百四十元
甲字二九一號	鋼鑽	十二月九日	一百六十元
乙字三一○號	蚯蚓針	十一月十九日	五十元
乙字三一一號	吃墨水紙等	十一月廿一日	八十五元
乙字三一三號	膠皮銅線等	十一月二十六日	八十五元
乙字三一二號	燈罩等	十二月四日	五十元
乙字三一六號	電線	十二月十一日	五十元
乙字三一五號	電話機	十二月十八日	五十五元
丙字二一四七號	竹節圓鋼等	十一月十八日	三十元
丙字二一六○號	化學品十三項	仝右	三十元
丙字二一六三號	呢大衣	仝右	五元
丙字二一五一號	燈泡	十一月十九日	十元
丙字二一六一號	化學品十八項	十一月二十日	四十五元
丙字二一六四號	皮大衣呢制服等	十一月二十六日	二十五元
丙字二一五九號	引線管等	十一月二十八日	三十元
丙字二一五四號	乾電瓶保險線等	十二月二日	二十五元
丙字二一六五號	銅板鋅板等	十二月三日	四十五元

新盛泰皮鞋廠

特製新式　彈簧皮鞋

中山路　電話二九八八

博愛齒科院廣告

本院宗旨使吾島上人仕今後得普及健康保障口腔之幸福

診療特點：治療齒症　拔牙鑲牙　齒髓膿漏　齒髓膿瘍　齒根囊腫　及諸般腫　瘺疽漏潰瘍發炎

主治科目：鑲補科　小兒齒科　治療科　繼續架工科　保存科　口腔外科

青島四方路十五號　欒繼昌謹啓

神聖堂國藥號廣告

高密路

道地藥材

中國在唐朝時候的疆土，分做十道。猶之現在十省。如江南道，淮南道等。查明某道之地產某藥，千金方上註得很明白的。各道地氣不同。所產之藥，性亦不同。譬如日本產的黃連。萬萬不能同四川產的有瀉心火安眠止悉之功效。普通藥店家派。祗曉得多賺錢。那能顧得到道地不道地。本號抱整頓國藥的宏願。集鉅資立莊口。務必達到國藥標準模範之美譽。

名醫坐診

有精良道地的藥材，須有學識高明的醫師，纔能銖兩悉稱，相得益彰，本號邀請錫祝成，彭松年，臧禾生大夫常駐內診，以便病家隨時就診或出診。並日代爲煎藥，本號對于服務社會精神。絲毫不苟，日謀改良。尙望先進諸公不吝指導。尤爲榮幸。

錫祝成　下午一點至五點門診診金五角出診診金二元二角午前在中山路一零一號應診

彭松年　上午門診診金五角下午出診診金二元四角貧者減半

臧禾生　下午一點至三點門診診金五角下午三點至五點出診診金二元貧者減半

國醫劉銘九　上午七點半至八點半免費施診　上午八點半至十二點門診二角　下午出診一元貧者減半　寓天津路神州大藥房

海濱醫院特別廣告

敬啓者敝院位於海濱脫離市塵環境優越病室整潔極合患者療養近更特別擴張產科病院副院長女醫學士專門接生兼治婦女各種疾病隨時講授婦嬰保健常識本院院長積多年之經驗特用最新方法戒除烟癮毫無痛苦根治梅毒淋病砂眼價廉注射各種靈藥針歡迎機關工廠商號訂立常年合同減半收費茲將療診科目時間列後

（治療科目）內科　外科　產科　婦科　眼科　小兒科　耳鼻咽喉科　皮膚花柳科

（門診時間）每日上午八時至十二時下午二時至六時　急診不在此限隨請隨到隨診星期日下午施診貧民

（收費簡章）病室分三等每日由二元五角至八元服藥及飯費均在內　出診市內五元市外及深夜酌加掛號費門診時間免收

產院（專備孕婦住院生產並任指導孕婦攝生方法及嬰兒保健事宜印有詳細產科簡章及各種婦嬰衛生須知函索即寄）

院長吳龍驤　副院長女醫學士曲瑞譜

院址中山路南頭一百七十號　電話五三六三號

歡迎！歡迎！小米麵，大麥粉，珍珠米，高粱麵，都是窩窩頭的原料，也是精神上的命根，願大家助我一把火，炊成這勞苦大衆的美品，歡迎！歡迎！

傲園詩話（續）

一志

又有晚步一首云

疏柳長堤正晚涼，漪漪潭水蕩斜陽，遊人到處思家甚，笑指前山似故鄉。

前面的家居四首，如綠楊深處且停車和窗前碧水沉秋月句，造句自然，曠達宏博，在我輩中可謂佳作了，雖然他寫的是春夏秋冬，似乎和福祿壽喜一般的帶點俗氣，其實寫景除了四時也就無詩可寫，祇要能在俗中求出浩然和生氣便算有功了，後面的晚步尤覺活潑可喜，如「笑指前山似故鄉」句，幾乎有杜牧的神氣。

再有一位劉君昭炅，他的無題兩首云；

莫道無緣却有緣，相逢夢裏似生前，無端平地狂風起，吹散情天嫚嫚烟。

故態依然淚滿襟，低頭無語立花蔭，可憐無限相思意，腸斷巫山直至今。

上作一見便知是傷情的了，劉君與我相處三年，性情尙能融洽，據他告我，這死去的佳麗是他的未婚妻，她的好處在死後更覺得偉大，今則已矣，言時流着眼淚，男兒的淚有時是珍貴的，他這幾滴淚，可以味出人生所作如相逢夢裏似生前及腸斷巫山直至今句，頗能說出相思之苦，也能表白出他的貞潔。（未完）

蘭社復興消息一束

本市文藝團體「蘭社」同人，自在本市發表「蘭社復興計劃」後，紛紛投函，要求加入者，已有四十餘人，鐵梅亦社員之一，自亦樂予助力，期其復興也，茲將該社近狀，彙誌於後，俾愛好文藝者，得參加此絕無背景之純文藝集團。

一，社友錢李二君，因投函參加者，不兩日，已有數十人，預料截止期滿，（本月底報名截止），社員必多，故擬去膠州路熱河路等中心區域覓一相當房屋，以便參加，而免跋涉。

二，此次復興，預防社友有新舊之界，故不論新舊社友，一律以投函參加，爲取得社友資格之券云。

三，社友趙鑫夅君提議，增加「攝影組」，已接受此議，將癸項之文章遊戲取銷，作爲隨便消遣之餘興，而以攝影加入癸項，湊足十組云。

四，投函參加中有張笑岩，鴻影女士，太忙館主等十八人，因未照章開明姓氏籍貫，住址，職業，故須補函敘明，其有職務關係，不願宣揚眞姓名者，該社自當嚴守祕密也。

五，舊社友醒夢，鑫夅，老漁，等已去函參加，并望舊友，仍聯夙好，補此手續云。

六，該社擬請本市各報副刊主編及有文學素養之名人，加入指導，分組講演，（談話式的）故除專函邀請尤遊鐵梅二君轉邀新聞界同人參加指導外，并物色名作家數請演講云。

七，該社今日又標榜「取友必端」「和衷共濟」二義爲蘭社之最精神，眞面目云。

敬告亞比西尼亞（擬童話）

于海鵬

亞！你的領土大，人民少，武器更是說不到好，在你初和領土小，人民多，武器既新而又充足的意大利交鋒時節，誰不替你担憂？誰不爲你落汗？可是戰到一月後的現在，那個不說你有大無畏的精神？那個不說有國者當若是？但拂報載「你取守勢而不攻，乞求國聯來調解」取守勢而不攻，這是國小力弱者的當然不免要取這種方式的，可是乞求國聯調解，未免有些危險，這是甚麼道理呢？請看國聯的眞實面目：

國際聯盟，不是從歐洲興起的，在我們中國春秋時候，就有所謂「會盟的事」可是結果如何？盟約是盟約，戰爭是戰爭，到底被强有力的秦國併吞了天下，後來十九世紀初期，西歐經過長時期的拿破崙戰爭，人民們於流離失所之餘，大聲急呼的主張和平，到了十九世紀末葉，各國在海牙開了兩次會議，草定國際仲裁的辦法，可是歐戰一起，前功付諸流水，歐戰時，和平運動又大抬其頭，最後美國總統威爾遜振臂一呼，國際聯盟，才呱呱落地。

國際聯盟目的何在？簡單說來，有兩種使命：一是努力於保障各國的和平和安寧，使國際關鍵建築在正義上，以免慘苦的戰爭；一是增進國際間物質方面和文化方面的合作，使人類生活更趨重於豐富和高尚。他（國際盟約）的目的，誰能不承認是解決國際間糾紛的良好辦法？但是他並不是一個太上國家的憲法，只是個文國主權國家間一種公約，承認在某項原則上，爲自己及世界的利益着想，表示願意拿意志約束自己的自由行動而已。若是遇到利害關係，各國相爭相打起來，國聯本身並沒有機關去用武力制裁他們，只

秋雨之夜

吳鐳

天氣是昏黯而灰暝，大地早已沉沉的睡入睡鄉去了，宇宙間一切的一切已都籠罩在黑暗的羅網裏，靜悄悄的連平日最紛雜的犬吠聲，今夜也墜入古墓般的寂靜中去了。祇有那淅淅瀝瀝敲着玻璃窗子的雨點聲和桌子上馬蹄鐘的嘀嗒聲，互相應答着發出和諧悅耳的節奏，報告着秋之神帶來的秋雨降臨了。

秋之神的到來，不過只把一些使人感覺悽涼而生悲的——陰森的冷風，連綿的秋雨，滿地的落葉，孤雁的哀鳴……——帶來了在這地獄般的秋之懷抱裡，他恐怕只有淡淡着春天的活躍吧？但是我的朋友們，他會這樣的對我說過：「朋友！像我這種飄泊無主之人所最歡喜的就是這悲悽的秋天了，要這悲悽而殘忍的秋之神，儘量的刺激我，很命的縮短我這不顧長久下去的殘我這無用的身軀，這失去了的靈魂，用力的摧生命，唉！天呀！秋之神呵！我把伊所愛過的這個屍軀來供獻在你的面前，任憑你來把他刺激！摧殘！縮短！替伊出一出那口惡氣吧？」

眞的，像今夜這樣冷森的秋風，連綿的秋雨，眞是他最難過的關頭呢！

他埋伏在黯淡的燈光下，在完成他一篇秋雨之夜的稿子，但他的上眼皮差不多就要和下眼皮接觸了，窗外的風絲雨片，一陣很急促的掠到玻璃窗上，發出一陣巨大聲響，把他的眼皮少微的震開一條細縫，他勉强着睜開了一雙惺忪的近視眼，望了望沿着玻璃窗向下流的雨水，桌子上的馬蹄鐘，發出一聲聲的滯澀聲音，全屋裏瀰滿了潮濕的氣味，充滿了寂靜的空氣，一個人枯寂的領略了這秋雨之夜的滋味，再來寫這勞什子心房的深處，實在是異常的煩碎。全身的血脈，却像凝結了似的，這樣的景況，是不能容他再工作下去了，於是他的筆輕輕的放在桌上，兩手高高的舉起，連打了兩個呵欠，接着立起身來，輕輕的推開了一扇狹小的玻璃，向外瞧了一瞧黑越越的天空，佈滿了烏雲，繁星明月，因爲怕了這烏雲，早不知躲向那方去了，黑漆漆的任甚麼也不容你發現。風送雨絲，掠到他的臉上，覺得一般冷氣，直入腦門，繼至於全身他不禁打了一個寒慄，立刻關上了窗戶，再回

杏林閒話（四四）

國醫劉鳴九　診所設神州藥房支店

（四十）答登窯李厚生先生

令姊之症，吾無以名之，名之曰奇病，怪病，罕見之病可矣！試思一人之身，左半則冰冷青黑右半則火熱赤紅，判然相異，豈非奇病怪病罕見之病耶？徧翻我國醫籍，亦無斯症之名！然病雖無正式之名，雖逃於理，令姊症患於產後，以愚意推斷，必因「惡露阻滯，痰瘀交阻，絡道梗塞，左右之陰陽不和」所致也！經曰：「左右者，陰陽之道路也；陰陽者，水火之徵兆也」；左右之道路窒塞，陰陽之水火偏勝，火勝於右，則右面紅而右身熱；水勝於左，則左面青而左身冷；舌之右半苦黑，知係陽盛；左半苦白，知係陰旺也！其陰陽水火所以能偏盛者，皆由於痰瘀內阻所致也！至於少腹作痛，小便不利，更爲瘀血凝阻，痰濕停貯之無疑鐵證也！若仍信某某等鬼邪神佛之亂道，遲延失治，恐阻塞愈甚，昏厥暴發，陰陽偏極，喘汗驟來，危險頗堪焦慮也！爲今之計，宜驅某某等亂道鬼邪神佛者而遠之，速用化痰濕，通絡道，祛瘀血，調陰陽之劑；俾得陰陽和協，絡通無阻，自然全愈矣！方擬橘紅絡，半夏曲，茯神，桃仁，玉金，莞蔚，失笑散各三錢，赤芍，玄胡，車前各二錢，紅花，錢半，桂枝，血珀各錢，水煎溫服。

到自己原位子上，兩手支着頭，久在他腦海裏打盤旋的一個二年前和今夜同樣的秋雨之夜的回憶，立刻顯明的泛在眼前了。

在一個和今夜同樣的一個秋雨之夜呵！他和她並坐今夜一點不差是和今夜同樣的，這樣的秋雨敲着窗子和春秋，唉！那一夜確是他們最快活的一夜！？也是血肉混合的一夜呵！唉！唉！天有不測風雲，人有旦夕禍福，萬萬分的可痛！她竟一病不起！終於棄他而長逝了！言猶在耳，伊人何在，前途茫茫，滿佈「失意的風雨，影，孤苦伶仃孑然一身，其將歸宿何處，今夜」寸分的眞把那久有千孔萬瘡的心兒，截短！！

章台絮語（七五）

就是告訴全班人等：客人到了！所以他們就在這一聲呼喊中做一個暗號去知會姑娘們。譬如像喊：「見客」，就是叫她們都出來見正經的嫖客。如果是喊：「都來見見」，那麼就是暗含着知會她們「琉球」到了，有事由的紅姑娘趕緊暫時的避一避！一班中人之所以能使有事由的姑娘永遠不與「琉球」碰頭的緣故，關鍵就在這個地方，可是究竟是否以「見客」代表正經嫖客，用「都來見見」去替代「琉球」，這個筆者不甚清楚，不便妄下斷語，總之，每個班子裏的龜奴，都是利用不同的字句，或者異樣的聲調，去傳遞他們的暗記，那却是一定的。——這種辦法，本來非常的巧妙，無論多麼精明乖覺的「客」，他們是無從得知的，而且就是知道了，他們因爲見不着所要見的姑娘，也祇有忍氣吞聲，自認失敗而已！

窯客們之和娼寮去搗亂，所採取的方法是非常之多的，而其中最使班主們頭痛的，大概要算是佔據房間這一件事情了。因爲每一個班子裏的房間，頂多不過十間左右，齊盤子，留住局，全靠着有房間，才能夠容納得下客人們，像這十號左右的房間，

學府豔聞

戀愛故事　某附校一綫春光（第二章）

卅劍逸人　（禁止轉載）　（七二）

關於頭的修飾，可分爲兩大派：一種是傳統式的大辮子，一種是辮在腦後的所謂蝶形髻。M氏姊妹是都留着大辮子，有時還綁上一條黑綢巾，更顯得嫵媚嬌嫩。這小米司M寫給他信的W君，可以說是男同學中的校花，生得非常俊秀。家庭裏也有幾個錢，打扮得俏俏皮皮的，怎不叫人流涎？只不過秀而不實，功課很壞，肚子裏吊末沒有。上班打瞌睡，不過到了操場上可睜起眼來了。徑賽中的百米，不但握了本校的牛耳，就是全市運動會也奪過乙組的冠軍。其餘田賽中的三級跳遠，撐竿跳，也都很有把握。這樣來便風頭十足，而一般摩登女子，更喜歡找男運動員作朋友，所以那米司M便終日羨慕那風姿韶秀的運動家W君。

被同學們所發現的那封桃色的信，便是米司M向W君求愛的信。這封信被同學一發現，嚷得滿校風雨，W君被同學們嘲得臉紅頸粗，眞有涕笑不得的樣子。以後這事便你傳我，我傳他，竟傳到附校女子部裏去。那管於嘲諷的小姑娘們，本苦無題目，遇着這樣好材料，那肯輕放過去！正好借題發揮，擠眼弄鼻的議論紛紛起來。聽說把那米司M急得哭了，而且哭紅了眼苞子，更使人見而生憐，並且以自殺要挾，終於女子部的主任，出來禁止再談此事，這一幕趣劇，才告結束。

長篇武俠小說　波光劍影

俠民　（保留版權）（嚴禁轉載）　（四〇）

第三回　湖心亭英雌示薄怒　昭慶寺僧俗話舊情

現在咱爺們先略閃一閃，看他來時如何調解，咱爺們再出明不遲，於是他祖孫二人，向人叢中略避，不多時軼塵和尙，已走至老虬及郭三才中間，老虬一見軼塵和尙，連忙笑顏爲禮道，老師父從何處而來，今天敝主人專誠來此，想同大師父相會，果然此行不虛，雙方能見，現在一別經年，大師父的面色，越發好看，內外氣功，一定精進不少，不知卓錫何處，在湖心亭中，與敝主人相遇麼？原來鐵笛夫婦，未及會到跟前，就同坐在欄杆之上，只讓軼塵和尙一人前來，老虬未暇及此，以爲主人未會和他相遇，所以才有此一問，只見軼塵和尙，雙手合十道，老虬哥，老虬哥，今日我們又得相見了，你的老貌堂堂，也不減當年，適才我見到你們主人，也是容光煥發，風彩秀逸，眞正令人可喜，將來我們要到照慶寺裡，痛敘離懷，還有要事相說呢，軼塵說完，看到郭三才那種形像，又笑向老虬道，此人爲何，又遭你惡作劇了？你不看他已到了甚麼境地，還同他開玩笑么？我出家人是慈悲爲本，也不管他有甚麼不是處，先救過他來再說，老虬也明白他的來意，只是含笑，立了一旁，也不加阻止，這時郭三才的羽翼，見有人出來調停，又一擁而前的，爭長論短，軼塵和尙將手一攔道，你們的是非，現在不必爭論，既有這樣的能耐，何不當時就把自己的人醫治好麼？要是以多爲勝的話，只管對這老頭子來上，我是外人，絕不參加，立在一旁，坐山看虎鬥，不過現在你自己方面的人，已經到了這種地步，再有半個時辰不救，就怕回老家見閻王去。那時再由你們打人命官司好了，衆人聽軼塵和尙說的這樣鄭重，又看郭三才，已經面無人色，奄奄待斃，大家才息住爭論，有幾個人很謙和的，對軼塵說道，大師父不要誤會，我們的爭論，不是對大師父來的，現在你老願發慈悲，先請高抬貴手，將我們弟兄醫治好，我們對他另作別論，大師父方面，一定重重相酬，軼塵纔完說道，好了，醫治此人不難，待我先將他中病的原因，說給他們

每日行情

商情略報

生意人

今市峯村村對於現生油進胃頗息，而廣幫幫勸辦，衆到貨稍多，致市見退也。

現生米洋廣幫胃口續辦市居平服，無奇。豆油昨成「一六八」而今疲二角，乃處平和之象耳。

期生油兇會因現貨初見硬快，而行市轉俏，然來情頗低，仍在弱化之勢，近況不盡有漲也，後市如何，尙難預料也。

棉紗景況現淌平平，繼因津客轉貨致標紗人情轉萎市落。

明天先總理誕辰紀念休市。　特啓

本市暨海外土產雜貨金融一覽

二十四年十一月十一日　星期一

土產現貨

品名	價格
現生油	一六，七
好牛油	一四，
本街淨生油	一六，五
現豆油	一六，六
二三盤拜豆油	一六，六
石島生米	七，三
王家灘生米	八，二
次牛油	一三，
博山籽油	一二，四
金口生米	七，
陳生米	六，八
西南口生菓	五，一
西南口生米	七，二
曲阜生米	七，一
大中鹽板牛皮	三，六
小鹽板牛皮	四，六
當地生米	七，三
齊東生米	六，五
白皮生菓	五，四
戎口生米	七，一
平度生米	六，五
鄒縣生米	六，一
河南生米	五，七
高密白皮生菓	五，三
本地豆幷	三，一五
當地生幷	二，七
青口豆子	四，五
當地生菓	五，四
當地豆餅	三，一
白菓	九，五
花生幷	二，四
香港蔴袋	四，九五
花衣	四，一五
安邱杏片	四，三
歷州黃豆	四，七
海州芝蔴	六，六
海州花玉麥	五，一
海州高粱	三，一
海州包米	三，五
歷州元豆	四，七
安東豆幷	三，
黃河崖生米	五，九
大連豆餅	三，
安東豆子	四，三
雙獅麵粉	二，九七
鯉魚麵粉	三，〇七
炮車麵粉	三，
火磨麵粉	三，〇四
雙鹿麵粉	三，〇四
雙鉄麵粉	三，〇四
麥中麵粉	三，〇四
寶鶴麵粉	二，九六
青島麵粉	二，八

生油期市

	前場 一月二十日期	後場 一月二十日期
開盤	一六六〇〇	一六五七五
高價	一六九〇〇	一六六〇〇
低價	一六五〇〇	一六五〇〇
收盤	一六五五〇	一六五五〇
共交	四九車	一二車

生米期市

	前場 一月二五期
開盤	七二七五〇
高價	七二七五〇
低價	七一五〇〇
收盤	七一〇〇〇
共交	四〇〇噸

雜貨行情

品名	價格
義字尖白糖	一七，五
坎字 同	一七，四
異字 同	一七，二
本廠冰糖	二〇，
香港赤糖	一三，
東洋 同	一三，
冰花青糖	一三，七
視青糖	九，
好潮青糖	一〇，
中 同	九，八
次 同	九，七
1號遢羅大米	八，五
1號遢羅 全	六，八
1號遢羅紅米	六，五
1號 同	六，
白粳米	六，九
廣東粳米	六，
德昌桐油	三七，
茂昌 同	三七，
德和 同	三八，五
餘昌 同	三七，
鐵桶 同	一〇，五
老三K大板紙	八〇，
新三K大板紙	七七，
綠色 同	八二，
11萬金鼎 同	七一，
一萬張 同	七一，
八千張 同	七一，
大寶白洋毛邊	三九，
大寶純白洋紙	三，八
上海記森黃毛邊	四，
老三太黃洋毛邊	三，
雙鶴 同	三，
三開黃川連	三，
四張京表料	[illegible]
乾盛京高 同	一，七
朱勤昌元書	一，九
協成卄毛太紙	一，八
同發榮川連	一，二
恒盛立和元表	一，七
同吉和 同	一，五
元亨利 同	一，六
豐成祥 同	一，六
同德立 同	一，八
隆和 同	一，五
隆太祥 同	一，六
汪新泰 同	一，八
怡盛隆 同	一，七
裕厚康 同	一，五
志大源 同	一，五
恒金源 同	一，五
大康恒 同	一，五
恒裕立 同	一，四
鑒昌大川表	一，五
郵德記 同	一，七
參思公 同	一，六
義興公 同	一，四
敬天祥 同	一，五
敬天富 同	一，五
富生春 同	一，四
天厚永 同	一，三
同太祥 同	一，二
順天德 同	一，九
富生厚 同	一，九
順天昌小川表	一，七
順天德大川表	一，三
16 福昌毛川邊	一，三
16 寬裕成同	一，七
16 萬源順	一，三
16 大吉	一，三
16 黃正茂	一，五
16 銘泰昌	一，一
16 寬裕盛正記	一，九
八刀正啓姓	一，六
五刀毛邊紙	一，八，五

玻璃紙及其他

品名	價格
玻璃紙	二，九
湘源裕加重老則	七，二
信孚裕 同	五，
任義 同	五，
永盛福 同	五，
合泰福	四，五
公和安冲長時則 同	五，七
慶星雲 同	五，五
太永 同	五，六
九華園 同	五，六五
天佑 同	五，三
俊興 同	五，三
刀百張大京	九，
小號京放	四，五
匆號京放	四，五
光古紙	三，
義和發正肥海紙	二，
以千張小洋海紙一	六，五
趙廣記小刂尖	二，八
李保泰 同	二，八
周培記 同	二，七
大加嗎刂尖	五，二
紅印刂尖	三，二
纖張八寸尖	二，三
江裕甲字表辛	六，一
同 丙子	五，
昌泰大綢金	四，四
同 瓦金銀	[illegible]
一〇八冥洋	三，六五
淨古月	三，四
廣大料	二，五
十三赤木	二，五
十二支檀香木	六，五
九字條鉛	一，五
加重鐵桶松灰	三，一
天金成粉料	三，六
香港太金桶丹	三，二
香港貞字箱丹	三，三
天雪凍粉	二五〇，
青島山牌同	二一五，
豐記對絲	一一，
青梅大桔	三一，
箱大桔餅	二二，
玉蘭片	八五，
小包川木耳	八〇，
海帶頭	五六，五
紅麴	二，五
銀梅子	一七，
長棕絲	一，
小件棕片	三，二

品名	價格
長條木膠	二四，
臨新綠扛麻袋	，四七
雙金錢廣松香	九，五
洋松香	八，
小樽皮	八，五
千把白方筷	一五，五
硃漆筷子	二分三
大雙地球洋金粉	四毛五
江全太川占	八二，
陸河杜梧子	二七，
桂花醬	一，二
仰荸貢	一五，
厰機麻布	四七，
大紅袍信石	一八，五
五花頭 同	一七，
永吉銀硃	一三，一
黎三興 同	二〇，
大塊白礬	五，六
堤塊白礬	三，四
玉黃加	一六，五
惠源魚膠	七五，
寶餘魚膠	七四，
三探蔡子	一三，五
七尺細蒲蓆	四，八
林聚成甲紙	四，二
恒公成東甲	三，二
新麻袋	五，

棉紗現貨

品名	價格
三二銀月	二二一，
三二寶船	二二三，
三二花蝶	二一八，
三二宮女	二一五，五〇
三二寶來	二一三，
三二五星	二一三，
三二龍門	二一二，
二〇五子	
二〇銀月	一八八，
二〇宮女	一八四，
二〇五星	一八七，五〇
二〇寶船	一八八，五〇
二〇寶來	一八五，五〇
一六五子	一七九，
一六銀月	一七九，
一六金貨	一七六，
一六五星	一七九，
一六寶船	一七三，
一六寶來	一七五，五〇
一六雙鳥	一六一，
一〇五子	一六五，
一〇寶船	一六七，
一〇寶來	一五五，

前市收盤

品名	價格
三二銀月約	二二一，
三二寶船約	二二二，
三二花蝶約	二二八，
三二宮女約	二二四，
三二寶來約	二二一，五〇
三二五星約	二二一，
三二龍門	二二〇，五〇
二十銀月約	一八七，二五
二十宮女約	一八七，五〇
二十五星約	一八八，
一六寶來約	一七五，五〇
一六雙鳥	一七四，五〇
一二金貨約	一六一，
一〇五子約	一六五，
一〇寶船約	一六七，
一〇寶來約	一五五，

棉紗期市

三二標準紗

	十一月期	十二月期
開盤	二一六，	二一九，
最高	二一七，	二二一，二五
最低	二一五，二五	二一九，
收盤	二一七，	二二〇，
共交	二八〇件	四〇〇

本市金融

品名	價格
五天申票	九九四五
電匯申	九九九三
滬劃電匯申	
銅元	五〇〇
上海票	九九八〇
山東票	
大連票	一〇五〇
天津票	九九八〇
烟台票	九九九〇
威海票	九九九〇
龍口票	九九九〇
香港票	一一七〇
中國漢口票	六〇〇〇
交通漢口票	九九八〇
漢口票	九七〇〇
北平票	九九五〇
立人洋	一〇六〇
羅洋	九九五〇
二〇小洋	七五〇〇
澳金票	一三〇〇
安南票	二一〇〇
廈門票	九八五〇
福建票	九八五〇
美金票	三一八〇
美金鎊	五七五〇
美銀洋	三〇五〇
英紙鎊	一六〇〇
英金鎊	二九〇〇
先令銀	七〇〇〇
日金鎊	二八七〇
菲律濱票	一五八〇
菲律濱洋	一一〇〇
坎拿大	三一五〇
新加坡	一八五〇
六比票	一二〇〇
六比銀	九二〇〇
俄金鎊	二九三〇
金馬克	九四〇〇
德金鎊	二六七〇
荷蘭票	二一六〇
法郎票	二一三〇
法金鎊	二一七〇
金單位	二二七六
正金	一〇三五〇
掛牌	一〇七五〇

海外銀價

品名	十一月九日市	前市
孟買銀塊	六十六羅比一二安那	六十六羅比〇三安那
紐約銀價	六角五分一三七五	六角五分三七五
倫敦現銀	二十九便士三一二五	二十九便士一二五
倫敦期銀	二十九便士一二五	[illegible]

金價

	價格
十一月九日	七磅一先令三便士半
前	七磅一先令五便士

海外土產行情（註：碼頭交貨）

品名	數量	月份	十一月九日市	前市
東北大豆	每噸	[illegible]	四三先令九便士	[illegible]
東北大豆	每噸	[illegible]	四〇先令九便士	[illegible]
東北大豆	每噸	[illegible]	四〇先令九便士	[illegible]
東北大豆	每噸	[illegible]	四三先令九便士	[illegible]
生米	每擔	[illegible]	[illegible]	[illegible]
生米	每擔	[illegible]	[illegible]	[illegible]
浮生菓	每擔	[illegible]	[illegible]	[illegible]
淨生菓	每擔	[illegible]	[illegible]	[illegible]
生菓	每擔	[illegible]	[illegible]	[illegible]
紐約棉花	每十磅	十二月期	[illegible]	[illegible]
芝加哥小麥	每蒲式	十二月期	[illegible]	[illegible]